BREEZE
freschezza per due
IL DEODORANTE BIOLOGICO
Sergetti

Week-end

STAMPA SERA

Venerdì 24 Luglio 1981
Anno 113 - Numero 200

QUOTIDIANO DI INFORMAZIONI - Torino, via Marenco 32 - Tel. (011) 65.681 - Codice di avviamento postale 10100 - Spedizione in abbonamento postale (gruppo 1/70) - Lire 400 (arretrati il doppio)

Il tempo resta al brutto

• Previsioni a pagina 2 •

Dopo la liberazione di Sandrucci a Milano

Napoli: anche Cirillo liberato dai terroristi

E' stato trovato a Poggioreale, tra le case popolari distrutte dal terremoto - Era in piedi, non era bendato e aveva la barba rasata - Gli avevano legato le mani

• IL SERVIZIO A PAGINA 2 •

Il Papa, stanco

Roma. L'ultima foto di papa Giovanni Paolo II: sul viso visibili i segni della sofferenza (Tel. a colori)

Tre ore di guerra sulle coste libanesi

Truppe israeliane hanno tentato lo sbarco ma sono state respinte

TEL AVIV — Truppe israeliane sono sbarcate questa notte verso l'una e mezzo, ora italiana, sulle coste del Libano. Probabilmente si trattava di un commando, piuttosto numeroso, che doveva eseguire azioni di disturbo, ma che non intendeva occupare alcuna zona. Secondo fonti libanesi, nessuna forza israeliana è riuscita a installarsi in un punto preciso del litorale.

In base a notizie israeliane la flotta era composta da almeno otto vedette e da due sottomarini; lo sbarco, nonostante un intenso fuoco di sbarramento delle artiglierie palestinesi, è avvenuto all'altezza di Jiyeh, 25 chilometri a sud di Beirut. Le truppe israeliane hanno potuto prendere terra grazie all'appoggio di piccole artiglierie a bordo dei loro mezzi navali ed all'intervento di elicotteri.

Sempre secondo fonti di Israele, le truppe sbarcate hanno raggiunto e tagliato la strada che collega Beirut al Libano meridionale. I passeggeri di due auto civili, sarebbero stati uccisi.

Notizie da fonte libanese fanno ritenere che lo sbarco sia stato un'azione di disturbo, compiuta con forze limitate. L'artiglieria delle «forze comuni» (cioè delle unità palestinesi-progressiste ha tenuto sotto un intenso fuoco le navi israeliane, costringendole a riprendere il largo.

Stamane poi, le forze palestinesi hanno risposto bombardando con razzi *katiuscia* la cittadina di Kyriat Shmona, nella Galilea. I razzi, caduti poco dopo le 9, ora locale, hanno ucciso una persona e ferito molte altre. Pesanti anche i danni materiali

La Fiat chiude Torino in ferie

• I SERVIZI NELL'INTERNO •

Tempo brutto e freddo per il week-end

E' di nuovo cattivo tempo: questo mese continua a deluderci. Si sta ripetendo sostanzialmente quello che è avvenuto sul finire della settimana scorsa.

Mentre scriviamo la fase più acuta di questa nuova ondata di maltempo si sta abbattendo con forti acquazzoni e temporali sulle regioni nord occidentali e proseguirà più o meno intensamente per tutta la giornata. In serata il maltempo si trasferirà verso le regioni nord orientali e le regioni centrali, ma non c'è da sperare su un rapido miglioramento.

Passata la perturbazione, si avranno certamente delle schiarite, più o meno ampie, ma dureranno poche ore seguite da nuovi annuvolamenti e temporali a carattere locale e più concentrati nelle ore centrali della giornata e del pomeriggio inoltrato.

Per domani e domenica quindi dovremo parlare di un tempo tra variabile e perturbato con possibilità di temporali su tutte le regioni nord-occidentali. La temperatura subirà di nuovo una brusca diminuzione e si rinforzeranno i venti da Nord. Inutile dire che saranno pessime anche le condizioni del mare per tutta la durata del week-end.

A titolo di curiosità riportiamo le temperature previste dal centro di calcolo elettronico del servizio meteorologico dell'Aeronautica per:

	DOMANI		DOMENICA	
	min.	max.	min.	max.
TORINO	15	23	15	22
NOVARA	16	23	16	22
MILANO	17	26	18	24
GENOVA	20	26	21	25

Con la liberazione dell'assessore dc di Napoli

Finito dopo 88 giorni l'incubo br per Cirillo

NAPOLI — L'assessore regionale democristiano Ciro Cirillo è stato rilasciato. Le br lo hanno abbandonato all'alba a Poggioreale in via Stadera, la strada più duramente colpita dal terremoto dello scorso anno. La sera del 23 novembre crollò un intero edificio, morirono 57 persone, vi furono decine e decine di feriti. Cirillo era in piedi accanto ad un edificio disabitato. Era riuscito a slegarsi le mani che gli avevano bloccato dietro la schiena. Non era bendato né aveva cerotti sulla bocca o tamponi alle orecchie; aveva la barba rasata.

Una volta libero dai legacci, l'assessore, visibilmente provato e dimagrito, ha chiesto aiuto ad una pattuglia della polizia stradale. In lacrime ha abbracciato gli agenti che hanno tardato a riconoscerlo. Per via radio è stata informata immediatamente la questura poi a sirene spiegate Ciro Cirillo è stato accompagnato a casa a Torre del Greco dove l'attendevano in trepidante ansia i figli e la moglie.

La notizia della liberazione si è diffusa in un baleno nella cittadina vesuviana. Vi è stato un accorrere precipitoso di parenti, amici, colleghi di partito, del presidente della giunta regionale De Feo.

E' stato chiamato anche il medico personale per un primo controllo. Le condizioni dell'uomo politico, benché provato dalla lunga prigionia non sarebbero preoccupanti. La forte fibra dell'assessore avrebbe resistito sul piano fisico e psichico alle tormentate fasi della prigionia, agli stress dell'interrogatorio, al «processo nella prigione del popolo», alle pressioni subite per indurlo a scrivere messaggi e lettere il cui contenuto non era certamente condiviso.

Secondo indiscrezioni l'assessore Cirillo nelle prossime ore sarà trasferito in una clinica privata per essere sottoposto a controlli sanitari e poter riposare indisturbato.

Ciro Cirillo venne sequestrato la sera del 27 aprile nel garage della sua villa a Torre del Greco. Il commando di terroristi, non meno di 8, fece uso delle armi ed uccise l'agente di scorta, l'autista e ferì il segretario dell'assessore alle gambe. Sono stati 88 giorni di prigionia, caratterizzati da alterne vicende. Condannato a morte dal «tribunale del popolo», le br condizionarono la liberazione dell'ostaggio alla richiesta di alloggi per i senzatetto, al sussidio ai disoccupati, allo smantellamento della «roulottopoli» della Mostra d'Oltremare con l'evidente scopo di riuscire ad agganciare alla strategia del «partito armato» le masse più frustrate e diseredate di Napoli.

L'assessore Cirillo

Col comunicato numero 12 reso noto mercoledì scorso i terroristi annunciarono invece di aver raggiunto gli obiettivi prefissi, di aver deciso di sospendere la condanna a morte e di rimettere «in libertà vigilata Cirillo». La pena è sospesa — scrivevano — ma «non deve più svolgere alcuna attività politica, deve ritirarsi a vita privata altrimenti eseguiremo in qualsiasi momento la condanna».

Nel medesimo documento le bierre sostenevano di aver «espropriato» alla famiglia Cirillo e alla democrazia cristiana 1450 milioni. Famigliari e dc smentiscono decisamente. «E' una provocazione» ha detto il segretario dc Piccoli. «Non vi sono state trattative di riscatto e tanto meno di natura monetaria» afferma Antonio Gava amico di vecchia data di Ciro Cirillo.

Ma la voce del pagamento di un riscatto per la sua liberazione è stata confermata questa mattina da una persona legata alla famiglia Cirillo. «*Non c'erano dubbi* — ha affermato questa persona che ha voluto rimanere anonima ma è riuscita a superare lo stretto sbarramento di polizia e carabinieri — *che venisse rilasciato vivo. Dopo il pagamento del riscatto, era solo questione di ore*». Non ha aggiunto altro, ma l'affermazione di questo amico di famiglia rinfocolerà le polemiche.

Adriaco Luise

Eccezionale parto di una donna di 21 anni

Nate a Padova due siamesi Hanno il fegato in comune?

PADOVA — *Si chiamano Maddalena e Veronica e in due pesano quattro chili e sei etti. Sono le due gemelle siamesi nate martedì all'ospedale di Camposampiero dalla ventunenne Maria Rosa Tasca, abitante a Ponte San Nicolò, nei pressi di Padova.*

Le neonate si trovano ora al centro di Patologia della divisione pediatrica dell'ospedale. «Dobbiamo far fronte a due problemi: quello respiratorio e quello alimentare. Le bimbe respirano attraverso un tubetto collegato con un ventilatore meccanico che dà aria arricchita di ossigeno e si alimentano con flebo», *spiega il direttore, dottor Minervini. Il tipo di congiunzione tra Maddalena e Veronica è molto raro. Si teme che le bimbe abbiano i fegati fusi, e non si esclude che anche altri organi possano essere comuni.*

Le due più famose gemelle italiane, Santina e Maria Giuseppina Foglia di Grazzano Badoglio, in provincia d'Asti, avevano in comune solo una parte del bacino, ma nessun organo essenziale. Ora hanno 23 anni e, dopo l'operazione eseguita quindici anni fa dal professor Solerio di Torino, sono donne perfettamente normali. Ben più difficile, invece, l'operazione che dovrà essere affrontata per le gemelline siamesi di Camposampiero, anche se il caso registrato alcuni giorni fa in un ospedale della North Carolina, negli Usa, fa bene sperare: i medici statunitensi sono riusciti a separare con successo due «siamesi» con l'addome e il fegato in comune.

La madre di Maddalena e Veronica gode buona salute. Studentessa alla facoltà di Magistero dell'Università di Padova, la giovane Maria Teresa Turco non è sposata. Ha affrontato la gravidanza con grande senso di responsabilità. Dopo il parto avrebbe potuto disconoscere le due figlie, come prevede la legge italiana nel caso di ragazza-madre, ma non lo ha fatto.

Le gemelline sono mulatte. Il padre sarebbe un uomo di colore conosciuto da Maria Rosa Turco durante un suo soggiorno in Francia.

Il dirigente vuole tornare all'Alfa

Sandrucci smentisce Non mi sono dimesso

Milano. Renzo Sandrucci e la moglie subito dopo il rilascio

MILANO — La lettera di dimissioni dall'Alfa Romeo scritta durante la prigionia da Renzo Sandrucci è falsa. «*Mi è stata estorta, sono stato costretto a scriverla*», ha dichiarato il dirigente milanese, poche ore dopo il suo rilascio da parte delle Brigate rosse, avvenuto ieri sera.

Quelle dimissioni, che i comunicati dei terroristi avevano presentato come la prova più evidente del «pentimento» dell'ingegner Sandrucci, tanto da fargli meritare la loro «clemenza», non hanno dunque alcun valore, non sono state scritte spontaneamente.

Tornerà a lavorare all'Alfa Romeo, gli è stato chiesto?

«*Il desiderio c'è* — ha risposto Sandrucci — *ma probabilmente l'azienda avrà dei problemi*».

La liberazione di Sandrucci è avvenuta ieri, poco dopo le 18, a 50 giorni dal rapimento. Il dirigente, bendato e legato, era sul sedile posteriore di un'auto lasciata vicino al muro di cinta della Magneti Marelli.

Dopo un primo colloquio in questura con i magistrati, in serata ha fatto ritorno a casa, in piazza Tripoli, accolto da amici e conoscenti.

La gestione passerà all'Iri

Autostrada To-Savona Raddoppio fra tre anni

ROMA — Saranno unificati i progetti di legge (uno di Nicolazzi e l'altro di Carlotto) per il raddoppio dell'autostrada Torino-Savona. Un primo stanziamento sarà sollecitato per consentire al più presto l'inizio dei lavori che dovrebbero concludersi in tre o quattro anni; sarà data priorità a quelli nel tratto montano.

Sono queste alcune delle indicazioni scaturite dall'incontro che si è svolto al ministero dei Lavori pubblici e sul quale ha riferito ieri il presidente della commissione Lavori Pubblici della Camera.

Le altre indicazioni riguardano:

1) il passaggio della gestione dell'autostrada all'Iri o ad altro ente a prevalente partecipazione statale;

2) l'organizzazione di una conferenza interregionale Piemonte-Liguria. Dovrebbe servire a valutare gli interventi necessari «*a migliorare i collegamenti tra le due regioni, anche in relazione allo sviluppo dei porti con relativo polo carbonifero di Vado*». Soprattutto se si considerano «*le linee di comunicazione tradizionali non alternative, ma complementari all'autostrada*».

STAMPA SERA
Sandro Doglio
direttore responsabile

Editrice LA STAMPA S.p.A.
Presidente Giovanni Giovannini
Amministratore Delegato e Direttore Generale
Marco Benedetto
Consiglieri Vittorino Chiusano
Luca Cordero di Montezemolo
Umberto Cuttica
Carlo Masseroni
Francesco Paolo Mattioli
Sindaci Alfonso Ferrero (presid.)
Giovanni Peradotto
Secondino Rioffo

Stabilimento tipografico: Edit. La Stampa S.p.A. - Via Marenco, 32 - 10126 Torino

© 1981 Edit. LA STAMPA S.p.A.

CERTIFICATO N. 369 DELL' 11-3-1961

Le notizie di oggi

■ **Prigioni affollate: detenuti in libertà?** *Duecentosettantasette reclusi, alcuni dei quali assassini, rei di violenza e ladri, dovrebbero uscire dai penitenziari dello Stato dell'Alabama. Riceveranno anche un «risarcimento» di dieci dollari a testa. A questa decisione il governo federale è giunto per ridurre l'affollamento nelle prigioni. Tempo fa Washington aveva minacciato di obbligare il rilascio di ben mille detenuti se l'Alabama non avesse provveduto a costruire nuovi edifici carcerari.*

■ **Incriminati per la strage di Auriol.** *Quattro persone sono state incriminate per la strage di Auriol, in cui sono stati uccisi il funzionario della polizia di Marsiglia Jacques Massie, sua moglie, il figlio di otto anni, i suoceri ed un cognato. Gli incriminati sono JeanBruno Finocchietti, maestro di 31 anni che ha già confessato, Jean-Joseph Maria di 50 anni, Lionel-Marie Collard di 42, e Paul Sinibaldi. Tutti sono militanti di estrema destra.*

■ **Scheletro trovato vicino Roma: è un francese.** *Lo scheletro trovato giorni fa in un muro di cinta del residence «I Gabbiani» a Santa Marinella, una località sul mare, vicino Roma, apparterrebbe ad un francese che prese in affitto una villetta del complesso con alcuni suoi connazionali sei anni fa. A queste conclusioni sarebbero arrivati gli investigatori, i quali ritengono che l'uomo sia morto in seguito ad un «regolamento di conti». Sul nome della vittima i carabinieri mantengono uno stretto riserbo.*

■ **Agca non ricorre in appello.** *L'attentatore del Papa non ricorrerà in appello. Sostiene di non riconoscere il diritto allo Stato italiano a giudicare un reato commesso in territorio del Vaticano.*

■ **Nudo sui binari.** *Un turista tedesco, abbandonato dalla fidanzata, si è steso nudo sui binari nei pressi di Jesolo, deciso a morire. E' stato salvato da alcuni passanti che lo hanno trascinato via a viva forza*

■ **Negro escluso da quartiere bianco: indennizzato.** *Un indennizzo pari a oltre 300 milioni di lire è stato riconosciuto dal tribunale ad un imprenditore negro, oggetto di ogni sorta di manovre per impedirgli di acquistare una lussuosa villa nell'elegante quartiere bianco di Oak Brook a Chicago. Si tratta di William Phillips, di umili origini ma arricchitosi con una catena di stazioni di lavaggio per auto.*

■ **L'aereo argentino scomparso in Urss.** *L'aereo argentino che aveva sconfinato nello spazio aereo sovietico, non sarebbe precipitato dopo la collisione con un caccia. Il «Cronica» di Buenos Aires scrive che invece sarebbe stato costretto ad atterrare e che i quattro membri dell'equipaggio, che sono salvi, vengono attualmente interrogati dalle autorità sovietiche.*

■ **Uova di tartaruga con volo speciale.** *Un aereo noleggiato dal governo Usa ha trasportato oltre duemila uova di tartaruga dalle spiagge messicane a quelle del Texas per salvare una specie in pericolo di estinzione. Si tratta della tartaruga di Ridley che finora, a quanto si sa, deponeva le sue uova solamente sulla spiaggia di Rancho Nuevo in Messico. Con l'autorizzazione delle autorità messicane, le duemila uova sono state prelevate e trasferite nella riserva ecologica texana della Padre Island.*

■ **Aerei: scioperi sospesi.** *I tecnici di volo aderenti all'associazione autonoma di categoria (Atv) hanno deciso di sospendere lo sciopero di 96 ore già programmato. L'Atv attenderà i risultati del nuovo incontro di trattative sui problemi del rinnovo contrattuale, in programma venerdì prossimo.*

In una mostra a Parigi i celebri manifesti del fantasioso artista alsaziano

Per la graffiante caricatura di Ungerer americani cattivi, bimbi e animali buoni

Tomi Ungerer

Alcuni suoi manifesti sono celeberrimi: l'elefante che intinge il codino in un barattolo di vernice, oppure «Black power, white power» (potere nero, potere bianco) con il negro che addenta la gamba di un bianco e viceversa. Eppure, il nome di Tomi Ungerer, disegnatore e artista alsaziano di straordinaria fantasia e talento, è forse sconosciuto a molti lettori.

Se capitate a Parigi in questo week-end (la rassegna è aperta fino a lunedì) non vi lasciate sfuggire la sua mostra al Museo delle Arti decorative: c'è da divertirsi dal primo manifesto all'ultimo disegno.

Tomi Ungerer ama i bambini e odia gli americani. Per i primi ha illustrato deliziosamente una ventina di libri, tra cui il famosissimo Heidi (ma non attribuitegli anche il brutto cartone animato che per mesi ha imperversato sui teleschermi italiani) e ha creato incantevoli disegni animati, che durante la mostra vengono proiettati in continuazione.

Ai secondi ha dedicato una serie di caricature atroci, prendendo preferibilmente di mira i rappresentanti più tipici della borghesia statunitense: ricchi texani dalle facce larghe e sinistre, sigaro e immancabile cappello alla cow-boy, forse allevatori di bestiame o proprietari di pozzi petroliferi o tutte e due le cose insieme; miliardari californiani dall'aria ottusa e con il pallino della collezione d'arte. Il suo tratto nervoso e duttile si accanisce su ingioiellate signore «bene», disegnandole mentre sorridono con il ghigno di un teschio, vestite di un abito da sera che le scopre quel tanto che basta per mettere in evidenza lo scheletro dalla struttura di manichino.

Non ci vuole molto per capire che l'antipatia di Ungerer per l'America non è solo culturale, ma anche politica. Se non bastassero i simboli di morte che associa ad ogni rappresentazione del potere americano, ci sono manifesti come «Kiss for peace», il bacio per la pace, dove un poveraccio nudo e magro è costretto da un soldato americano a leccare il didietro della statua della Libertà.

Il segno di Ungerer ritrova accenti di serenità e di poesia nel ritrarre bambini e animali: sono indimenticabili i fogli su cui ha fermato le movenze e gli atteggiamenti del cane e del gatto di casa, dei figli Lukas, Pascal e Aria intenti nei loro giochi oppure sdraiati, seduti o addormentati.

Ungerer esercita soprattutto sugli animali il delizioso gioco delle associazioni mentali, «ricostruendoli», nei suoi disegni e nelle sue sculture, con oggetti che per la loro forma ricordano le varie parti anatomiche: nasce così il coccodrillo con il muso formato da una vecchia macchina fotografica a soffietto, o il cane, la cui testa è stata sostituita da una navicella-laboratorio spaziale.

Un passo più avanti ed è di nuovo la satira feroce nell'«Eroe del baseball», idolo delle folle americane a cui Ungerer regala il muso di un rinoceronte.

Ma spesso sono le cose stesse a suggerire la forma di un altro oggetto, senza bisogno di sforzi mentali. Così, da una vecchia baracca di lamiera arrugginita e contorta, la penna di Tomi Ungerer trae l'immagine di una fisarmonica. E il disegno è diventato poesia.

Silvia Rosa-Brusin

Dall'alto in basso: l'allegro girotondo dei bambini, gli americani «cattivi» e il grugno del giocatore di baseball

ECONOMICI

La tariffa è di L. 1650 la riga. Rubrica 8: operai/impiegati L. 900, tecnici L. 1050, dirigenti L. 1350. Rubrica 9 e 11 (domande) L. 900. Avvisi urgenti data fissa o neretti: il doppio. Neretti urgenti, data fissa o urgentissimi il triplo.

ANNUNCI ECONOMICI VIA FILO
Gli annunci economici per La Stampa e Stampa Sera possono essere ordinati a mezzo telefono al seguente numero 650.2166 (3 linee con ricerca automatica).
Il relativo pagamento dovrà essere effettuato presso qualsiasi Filiale dell'Istituto Bancario San Paolo di Torino o della Cassa di Risparmio di Torino secondo le modalità che verranno fornite.

In tema di offerte di impiego e lavoro, l'editore ricorda che la legge 9.12.1977 n° 903 vieta discriminazioni sul sesso e l'inserzionista è impegnato a rispettare tale legge.

2 Affari e capitali

A.A. IPIFIM
a tassi concorrenziali con rimborso a rate mensili concordabili concediamo in 24 ore finanziamenti sulla fiducia e risolviamo qualsiasi vostro problema finanziario
IPIFIM s.a.s.
corso Vittorio Emanuele 40 tel. 515.221 - 517.005 inoltre mutui ipotecari su alloggi ville e terreni a rate costanti e interessi bancari.

A. SOFIM a tassi interessanti eseguiamo finanziamenti in 24 ore sulla fiducia con rimborso rateale fino a 24 mesi. Massima riservatezza. Mutui ipotecari anche di grado superiore a tassi fissi e a rate concordabili per entità e durata. Corso Matteotti 47 1° piano, scala destra. Orario: 9-12; 15-18,30 sabato mattina 9-12.

ATTENZIONE denaro contante a tutti, senza richiesta di garanzie, a dipendenti, correntisti bancari, casalinghe, commercianti, riceverai in giornata il prestito su misura per la massima riservatezza. Tel. 504.879.

3 Aziende, negozi

A.A. URGENTEMENTE cedo avviata latteria causa malattia richiesta L. 12 milioni dilazioni. Tel. 506.120.

ABAMEC 638.038 acconciatura femminili in Carmagnola, arredamento recentissimo con 7 posti lavoro, cede 32 milioni.

ABAMEC 638.038 latteria zona Vanchiglia, buon incasso causa motivi famigliari cedesi. Richiesta 18 milioni più fondi vivi.

AMIE' J. & CO. licenza macelleria ingrosso minuto 18 milioni 200 mila tel. 548.565.

ATTENZIONE cedo su forte passaggio autorimessa officina riparazioni lavaggio mq 2000 forte giro lavoro tel. 506.120.

AZIENDAL MARKET, tel. 650.2175, società del gruppo Casamercato S.p.A., specializzata nella cessione di attività commerciali, finanziando chi acquista assicura a chi vende il pagamento contanti.

BAR adiacenze corso Belgio arredamento nuovo chiusura serale e festivi 170 mila giornaliere incrementabili. Pistone tel. 500.012.

BAR di prestigio centralissimo lussuosamente arredato annesso laboratorio gelateria dehors. Informazioni Pistone tel. 500.012.

BAR in Moncalieri ottima zona di passaggio buon incasso giornaliero cedesi per motivi famigliari. Tel. 760.132. Sig. Lunica.

BAR superalcolico adiacenze via Nizza angolare ottimo arredamento oltre 500 mila giornaliere incrementabili facilitazioni. Pistone tel. 500.012.

BAR superalcolico zona centro storico due ingressi dehor privato ottimo reddito incrementabile facilitazioni. Pistone tel. 500.012.

BAR superalcolico adiacenze via Genova chiusura festiva 200 mila giornaliere incrementabili facilitazioni. Pistone tel. 500.012.

CEDESI società import export modernamente arredata per informazioni tel. ore ufficio al 610.884.

CEDO ottimo negozio alimentari in Grugliasco incasso dimostrabile richiesta 25 milioni tel. 264.043.

CENTRALISSIMO calzature elegante arredamento nuovo 200 mq cedesi senza fondi vivi Studio G.M.P. tel. 516.041.

DI SALVATORE 581.694 cede negozio vuoto con licenze XII XIV affitto mite zona Nizza.

DI SALVATORE corso Turati 13 cede Golfo Tigullio località turistica e industriale azienda imbottigliamento vendita bevande tutte licenze lavorazione. Avviatissima adatto nucleo famigliare affarone.

DI SALVATORE corso Turati 13 cede golfo Tigullio zona turistico residenziale bar tavola fredda giochi biliardi dehors stazione ferroviaria bus vetrata 2 lati 3 persone incrementabile affare.

DI SALVATORE corso Turati 13 cede Genova Brignole tabacchi edicola merceria cartolibreria giocattoli profumeria zona residenziale nuovo funzionale buon reddito incrementabile avviatissima affare.

DI SALVATORE corso Turati 13 cede Golfo Tigullio zona turistico industriale attività proficua 3 negozi elettrodomestici casalinghi regalo vimini bambù zona nuovi insediamenti reddito incrementabile adatto nucleo famigliare 2 persone.

EUROCESSIONI tel. 0184 72.672 cede lungomare vicinanze Sanremo, ristorante con ottime possibilità incremento, vero affare immediata consegna, ratei.

EUROCESSIONI tel. 0184 72.672 cede zona lungomare vicinanze Sanremo bar super ri- [illegible] più alloggio e forno pizze possibilità incremento reddito garantito. 150 milioni trattabili, ratei.

EUROCESSIONI tel. 0184/72.672 cede Sanremo bar pizzeria tavola calda eccellente posizione con alloggio reddito garantito idoneo per nucleo familiare 120 milioni trattabili, dilazioni di pagamento.

EUROCESSIONI tel. 0184/72.672 cede in Sanremo avviato alimentari frutta verdura plurilicenze ottimo incasso richiesta adeguata ratei eventuale alloggio.

LABEO alimentari frutta verdura Nichelino spazioso locale attrezzatissimo causa ritiro cede 18 milioni. Tel. 746.222.

LABEO calzature pelletterie adiacenze piazza Carducci interessante utile incrementabile cede 26 milioni tel. 746.222.

LABEO centro meccanografico gestione autonoma giro annuo 280 milioni incrementabili cede 160 milioni. Tel. 746.222.

LABEO chiosco giornali edicola zona Mirafiori incasso 120 milioni annui causa ritiro cede L. 70 milioni tel. 746.222.

LABEO droghe e coloniali ingrosso e minuto giro annuo 1 miliardo 200 milioni gestione cinquantennale cede 175 milioni. Tel. 746.222.

LABEO finanziaria centro città giro annuo L. 600 milioni incrementabili cede 60% quota srl a L. 200 milioni tel. 746.222.

LABEO lane filati tabella XIV ampio locale con gestione triennale ottimo incasso cede L. 35 milioni. Tel. 746.222.

LABEO macelleria bovina 40 km da Torino unica nel paese incasso 3 milioni settimanali cede L. 47 milioni. Tel. 746.222.

LABEO vinicola esportazione gestione ventennale incasso 250 mila giorno locale con alloggio cede 59 milioni. Tel. 746.222.

LATTERIA centrale con alloggio bicamere attrezzata buon reddito per malattia cedo L. 17 milioni 500 mila. Tel. 580.955.

LATTERIA e formaggi ottimo incasso incrementabile zona di passaggio ottimo affare cedesi causa malattia. Tel. 760.132.

MOBILIFICIO ottima posizione fronte statale 20 km Torino con capannone mq 1800 calpestio più palazzina 2 alloggi mq 130 vendesi in blocco tel. 359.606.

MONCALIERI Perri vende latteria in zona signorile molto popolata L. 12 milioni tel. 606.0286 ore ufficio.

PETTINATRICE 8 posti causa trasferimento vendo 9 milioni, anticipo 50%. Telefonare 519.876.

PROFUMERIA centralissima con scelta clientela per ritiro commercio sufficienti 30 milioni rimanenza dilazionata cede Di Salvatore corso Turati 13. Tel. 581.694.

RIVIERA di Ponente primaria località cedesi albergo con contratto rinnovato a settembre 1981. Tel. 019/698.223.

RIVIERA fiori ingrosso pollame con esclusiva vasta licenza ottimo reddito annuo cede Di Salvatore 581.694.

RIVIERA Fiori autofficina attrezzatissima centrale ottimo giro annuo cede Di Salvatore 011.581.694.

SALUMERIA gastronomia zona Francia vendesi licenza e attrezzature ottimo incasso 35 milioni dilazioni 346.748 Eurocase.

SOCIETA' commerciale forte espansione esclusivista 20 case estere 2000 clienti cerca socio operativo e di capitale 80 milioni. Studio G.M.P. tel. 516.041.

TABACCHERIA angolare ottima posizione commerciale 6 milioni levata settimanale bigiotteria minuteria ottimo reddito facilitazioni. Pistone tel. 500.012.

4 Terreni

A Settimo fronte via Regio Parco terreno industriale mq 1800 edificabili mq 600 facilitazioni permute. Tel. 774.777.

NEL Pinerolese vendo appezzamenti di terreno liberi subito da giornate piemontesi 1 a 4,50 adatti pioppeto tel. 0121/769.56 ore ufficio.

STIP vende Angrogna magnifica posizione lotto terreno mq. 1200 con progetto approvato per villetta tel. 0121/769.56 ore ufficio.

TERRENI Rivalta S. Francesco al Campo Caselette Sangano Givoletto Caprie agricoli vende. V. & V. tel. 967.31.53.

TERRENO edificabile mq. 1660 cubatura 360 splendida vista zona Rubiana Celle. Tel. 518.725 - 537.046.

VILLARBASSE zona Barano terreno agricolo di mq 5400 L. 18 milioni 800 mila Fidelcase. Tel. 959.1122 - 959.2001.

2.700.000
terreno a prato in collina 1.000 mq facilitazioni di pagamento. Res immobili vende. Tel. 512.923 - 532.130.

5 Locali e negozi

domande

A. CERCASI locale e capannone per deposito e lavorazione leggera in Torino o cintura. Tel. 651.918.

BOX o serie di box cerco acquistare per investimento, liberi o occupati, pagamento per contanti. Telefonare 473.0118.

offerte

A.A.A.
CENTRO via Juvarra negozi vende Lux Case. Telefonare 546.476.

A. FIDALCASE corso Vercelli vende basso fabbricato di 500 mq totali con annesso ufficio cortile, passo carraio ottimo investimento. Tel. 501.246 - 503.346.

A. UNIONCASE 549.777 adiacente via P. Cossa vendonsi in blocco 2 box auto liberi. Prezzo interessante.

A None vendo locali con ampie vetrine adatti a tutti gli usi commerciali ottima posizione forte passaggio. Tel. 683.809.

A Settimo via Regio Parco capannone industriale mq 1340 coperti terreno mq 7000 frazionabile palazzina uffici alloggio custode mq 880 impianti funzionanti affare cedesi. Tel. 774.777.

A 13 km. da Torino cedesi immobile di mq 750 circa con ampio cortile e giardino ad uso vendita mobili antichi con relativa licenza. Tel. 986.5584.

AFFITTASI adiacenze piazza Massaua basso fabbricato composto da 4 vani e servizi mq. 300 ca. per informazioni, telefonare Immobiliaretoro 549.761 - 553.204.

AFFITTASI adiacenze c.so Pr. Oddone box auto. Per informazioni tel. Immobiliaretoro 549.761 553.204.

AFFITTASI adiacenze corso Racconigi box auto. Per informazioni telefonare Immobiliaretoro 549.761 - 553.204.

ALPIGNANO vendo in costruzione box 2 auto a prezzi vantaggiosissimi Orlandini 353.900.

BOX auto Mirafiori (via Buriasco) libero spazioso a 14 milioni 900 mila Selim vende. Tel. 487.741.

BOX auto zona piazza Rivoli vendesi libero tel. 749.7637.

BOX grande libero recentissimo, piazza Villari. 22 milioni 500 mila. Grimaldi, telefoni 590.500 - 584.710.

BOX libero zona Crocetta 25 milioni pagamento facilitato. Per qualsiasi informazioni tel. 517.566.

CAPANNONE fronte strada mq. 400 oltre cortile e servizi vendo in Torino zona Borgo Vittoria lunghe dilazioni o leasing 50%. Tel. 683.809.

CAPANNONE industriale zona Nichelino Garino in finizione con annessa palazzina uffici alloggio custode locali di servizio totale mq 1500 mutuo fondiario a richiesta. Crimee s.n.c. tel. 655.479.

CAPANNONE Torino Nord libero mq 860, uffici mq 145 vendesi. Failla & Bertinetto 742.874.

COMPLESSO capannoni ex fornace mq 9000 coperti parte da ristrutturare vasto terreno pressi Crescentino prezzo interessante tel. 359.606.

CORSO R. Margherita box auto doppi e magazzini di nuova costruzione prossima consegna vende Cervino, 749.2623.

EDILPO affitta e vende in Bruino capannoni industriali di diverse metrature a partire da mq 650 a mq 2500. Tel. 349.7214 - 349.9740.

FABBRICATO industriale libero recentissimo 400 mq alloggio custode piazzale asfaltato mutuo permute. Pistone tel. 500.012.

GABETTI (011) 5767 divisione immobili industriali affitta in Venaria zona Rivascente capannoni nuovi di mq. 1000/2000, Uffici e servizi di mq. 200. Ampi spazi di manovra.

GABETTI 5767 vende libero piazza Sabotino via Volvera magazzino piano terreno mq. 35, 27 milioni dilazionabili.

GEDIM vende centralissimo negozio, via Mazzini, con fronte e retro servizio ottimo per investimento possibilità finanziamenti. Per informazioni tel. 517.566.

GRUGLIASCO centro via Cotta vendesi libero capannone con uffici mq 425 e magazzino mq 200 ampio cortile Gabetti 5767.

IPI Borgaro Torinese: stabilimento di recente costruzione di circa 760 mq., uffici di circa 135 mq., appartamento custode di circa 92 mq. Tel. 511.382.

IPI Caselle fabbricato di recente costruzione 1660 mq. circa su due piani con 2000 mq. circa di terreno. Tel. 511.382.

LABEO affitta Venaria locale commerciale mq 650 collegato montacarichi al seminterrato di mq 150. Telefonare 746.222.

LIBERO negozio via Passo Buole adiacente via Nizza 90 mq 2 vetrine più interrato mq 50 Sotrim vende tel. 503.350.

LIBERO negozio in posizione densamente popolata via Gioberti angolo via Governolo grande locale vendita con retro basso fabbricato più 2 posti auto 68 milioni. Fiduciaria Immobiliare 556.956.

LIBERO pressi giardini reali confluenza corso Regina corso S. Maurizio vendesi nuovo elegante negozio show-room 3 vetrine mq. 220. Tel. Eldo 351.332.

LIBERO Torino capannone uso magazzino o piccola industria mq 1350 prestigiosa palazzina uffici mq 250. Basso fabbricato servizi mq 150 ampio piazzale asfaltato mq 750 passo carraio impianto termico vendiamo anche frazionato prezzo interessante possibilità mutuo o leasing. Studio Ri.Ghi 513.632.

MAGAZZINO libero in via San Massimo Selim vende a 17 milioni dilazionabili. Tel. 487.741.

NAZIONALCASE a Mappano edificio industriale mq 440 con palazzina uffici e cortile affarone 142 milioni 500 mila tel. 761.459.

PORTA Nuova magazzino adatto rimessa tre auto oppure adibibile laboratorio artigiano 26 milioni contanti più mutuo fondiario Fiduciaria Immobiliare 556.956.

S. MAURO Torinese box auto libero ottimo investimento 13 milioni. Grimaldi tel. 515.411.

S. RITA vendesi negozio di 90 mq con magazzino sottostante di 330 mq dilazioni e/o permute. Bergamasco 659.831 - 650.9849.

SANTENA pressi autostrada affittasi seminterrato mq 1300 altezza 3,70 impianto riscaldamento. L. 2000 al mq. Failla & Bertinetto 742.874.

TORINO via Cagliari vendesi liberi magazzini mq 280 e mq 80 tel. 840.6173.

TROFARELLO via Cesare Battisti libero in stabile recente locale uso uffici o deposito mq. 190 con mutuo Gabetti 5767.

VENDO magazzino seminterrato e basso fabbricato con annesso ufficio o abitazione zona Barriera Milano possibilità lunghe dilazioni di pagamento. Tel. 883.809.

7 Offerte lavoro e impiego

operai, autisti, fattorini

A.A.A.A.A.A.A. ALTISSIMO guadagno a studenti ragazzi/e per informazioni via Montebello 4/F traversa via Po ore ufficio.

impiegati

CERCASI elettricisti cablatori per apparecchiature elettromeccaniche. Mese agosto. Tel. 513.763.

RAGIONIERE 23-28 anni con esperienza di contabilità generale, preferibilmente con conoscenza dell'inglese, cerca dinamica e moderna media azienda meccanica per interessante posizione. Scrivere: «Publikompass 317 — 10100 Torino».

8 Rappresentanti

ABBISOGNACI con urgenza ambosessi 21-45 inserimento rapido, garantito 1 milione mensile. Telefonare Torino 558.255.

15 Autovetture

A.A.A.A. 300.000 di anticipo sono sufficienti per acquistare l'auto che desiderate, consegna immediata, vastissima gamma di autoccasioni garantite dall'organizzazione Fiat per 12 mesi. Setauto nuove Fiat consegna in 48 ore. Corso Trapani 116.

A.A.A. GENCAR OCCASIONI A PREZZI SCONTATISSIMI
Autovetture con ricondizionamento OK di meccanica e carrozzeria con pagamento fino a 36 mesi senza cambiali. Alcuni esempi: Ascona 1200 anno 1979, garanzia di una meccanica eccezionale per un consumo contenuto; Fiat Panda 45 anno 1980 colore avorio, come nuova, valida alternativa al nuovo; Kadett berlina 1300, vetri azzurrati, interno velluto, appoggiatesta, accessoriatissima, colore azzurro metallizzato, meccanicamente perfetta; Fiat 127, vasto assortimento di anno, colore, prezzo, tutte controllate e pronte a qualsiasi prova. Gencar via Nizza 185. Tel. 696.1755 aperto sabato tutto il giorno.

A.A.A. GENCAR OCCASIONI A PREZZI SCONTATISSIMI
Autovetture con ricondizionamento OK di meccanica e carrozzeria con pagamento fino a 36 mesi senza cambiali. Alcuni esempi: Kadett SR anno 1980 colore bianco con spoiler neri, pochi km unico proprietario, accessoriatissima dalla casa; Alfa Sud anno 1978 vera occasione a un prezzo contenutissimo; Rekord caravan anno 1978, motore garantito, ampio spazio di carico, consumo limitatissimo; Mini 90 colore verde controllata e pronta per qualsiasi prova. Gencar via Nizza 185. Tel. 696.1755 aperto sabato tutto il giorno.

ACQUISTANSI auto piccole e grosse cilindrata anche semestrali. Massima valutazione, pagamento contanti. Via S. Ottavio 32, telefono 877.242 (aperto anche il sabato).

ALFETTA 2000 L ToU6 azzurro metallizzato aria condizionata unipropietario vende permuta rateizza Florauto via Stradella 82.

BETA coupé 1600/78 unico proprietario marrone metallizzato km 30 mila garanzia Torino Auto vende, via XXV Aprile 97 Nichelino, tel. 621.162.

BMW
usate scelte e garantite alla Concessionaria C.A.S. via Pinelli 14 tel. 489.194 e corso Matteotti 47 tel. 547.294.

DUETTO
Spider 1973 1976 vende Autostandar corso Belgio 179 tel. 896.548 - 898.256.

FIAT 124 Sport coupé ultimo tipo impianto gas ottimo stato meccanica perfetta vendesi L. 700 mila affare. Tel. 650.3024.

FIAT 130 COUPE'
ultimissime perfetta occasione metallizzata grigia condizionatore cambio automatico Franscar corso V. Emanuele 206, tel. 758.282.

FUORISTRADA
pronta consegna Suzuki Daihatsu diesel e benzina Land Rover jeep Laredo o Renegade diesel Subaru 4x4 Uaz nuove e usate Fiat campagnole Mehari 4x4 Ladaniva e 100 altre d'occasione di tutti i tipi permute rateazioni leasing garanzia serietà. Autostandar, corso Belgio 179, tel. 898.256 - 896.548.

FURGONI PULMINI
camioncini fuoristrada ogni tipo acquistasi e vendesi autorimessa via Giulia di Barolo 3/d. Telefonare 831.751 - 882.456.

INCAR
compriamo autovetture furgoni fuoristrada camper di tutte le marche e cilindrate corso G. Cesare 229. Tel. 267.067.

INCAR
vendiamo autovetture furgoni fuoristrada camper di tutte le marche e cilindrate pagamenti rateali a tassi agevolati corso G. Cesare 229. Tel. 267.067.

LADA Niva 4x4 79 nera scura perfetta inurtata pochissimi km con garanzia vende permuta rateizza O.R.A. corso Spezia 11.

MINI De Tomaso 78-79-80 con garanzia vende permuta rateizza Florauto via Stradella 82.

PRIVATAMENTE vendo Lancia Beta coupé 2000 anno 78 grigio metallizzata come nuova unico proprietario tel. 506.004 pasti.

RENAULT 14 GTS accessoriato di tutti gli optionals vera occasione. Florauto via Stradella 82. Tel. 215.743.

RENAULT 20 TS grigio metallizzato 79 uniproprietario pochi km inurtata meccanica perfetta vera occasione con garanzia vende rateizza Florauto via Stradella 82.

RENAULT 20 TS/80 unico proprietario grigio metallizzato km 14 mila garanzia a L. 7 milioni. Torino Auto vende via XXV Aprile 83 Nichelino, tel. 623.331.

SCIROCCO GLI/79 unico proprietario bianco km 25 mila garanzia Torino Auto vende, via XXV Aprile 83, Nichelino, tel. 623.331.

SPIDER
Alfaromeo grigio metallizzato ruote lega come nuovo vende garanzia Alfa Romeo Arcar, corso Trieste 19 - Moncalieri.

SPIDER Lancia Beta 2000 anno 1978 argento metallizzato perfetta unico proprietario pochissimi km vende Svat, via Colombo 43, tel. 594.794 - 505.247.

S.V.A.T. Concessionaria Lancia, corso Turati 12 - Torino. Un'opportunità che merita una riflessione per il vantaggioso rapporto prezzo-contenuti, è offerta nell'accogliente salone usato di via Cristoforo Colombo 43 (centro Crocetta). Telefonare 594.794 dove potrete scegliere l'occasione più gradita.

TRANSPORTER
Diesel 1600 e «TL» 6 cilindri 5 marce furgoni, cassoni, pulmini tutte le tinte pronta consegna, prove e dimostrazioni a domicilio Centro veicoli industriali. Pastorino, corso Allamano 48 - Grugliasco, telefono 780.3450.

TROFARELLO
O.R.A. Sas nuova concessionaria Fiat in Trofarello, usato sicuro di ogni marca: Bianchina famigliare 72, Mini 1.000 74, Dyane 6 76, 127 77, Beta coupé 1300 77, Peugeot 104 77, 128 4 porte 71, 126 76, 500 68. Strada Torino 97, Trofarello. Tel. 649.8664.

VENDO Giulietta 1600 anno '79 bellissima aria condizionata minimo anticipo comode rate telefonare 326.832.

VERO affare vendo bellissima Alfa Romeo 2000 berlina unico proprietario 1 milione 900 mila tel. pasti 749.2131.

2 CV OCCASIONI
ottime 2 cavalli revisionate «Eurocasion» 3 mesi garanzia 1977/1978/1980 Franscar corso V. Emanuele 206, tel. 758.282.

850.000 ANTICIPO
Ritmo pochi km solo 112 mila al mese garanzia un anno senza cambiali senza ipoteca ve lo offre Autofrancia usato sicuro, corso Francia 341 (sabato aperto).

16 Motocicli

YAMAHA 750 del '76 nera con bande oro perfetta unipropietario vende permuta rateizza concessionaria O.R.A. corso Spezia 11.

18 Acquisto alloggi

A. PROFESSORE acquista in contanti appartamento in casa decorosa anche prima cintura. Tel. 959.3500 ore ufficio.

ACQUISTASI alloggetto libero: camera tinello cucinino anche non recente, pagamento massimo 34 milioni; Tel. 473.0118.

ACQUISTASI vuoto 2 camere cucina ingresso bagno termo centralizzato piano intermedio oppure con ascensore massimo 58 milioni. Tel. 473.0118.

ACQUISTEREI appartamento libero recente qualsiasi zona pagamento contanti. Tel 599.657.

ACQUISTO alloggio libero in Torino di 2-3 camere pagamento contanti. No agenzie. Telefonare 290.756.

ACQUISTO alloggio libero: 2 camere tinello o cucina anche da ristrutturare, prezzo adeguato. Telefonare 481.114.

ACQUISTO in Torino: 3 camere tinello ampio luminoso anche da ristrutturare, pagamento per contanti. Tel. 539.181.

ACQUISTO per sistemazione genitori alloggetto di camera cucina con servizi zona Borgo Vittoria. Tel. 558.806.

ALLOGGETTO cerco con urgenza in Torino zona centro camera tinello bagno libero entro settembre massimo 46 milioni Tel 481.114.

ALLOGGIO acquisto da privato se libero in zona decorosa adatto studio abitazione dispongo contanti tel. 472.057.

ALLOGGIO acquisto solo se vuoto: 2 camere cucina anche da sistemare massimo disponibile 59 milioni. Tel. 539.181.

ALLOGGIO libero in Torino camera tinello cucinino escluso piano rialzato acquisto pagando in contanti tel. 533.867.

APPARTAMENTO signorile acquisto in zona decorosa 120/150 mq. per urgente trasferimento a Torino. Tel. 472.057.

CASA o villa acquisto in Torino prima cintura uni bifamigliare preferibilmente precollinare. Per contanti. Tel. 473.0377.

COMPRO alloggio libero in Torino di 1-2 camere tinello pagamento contanti. Inintermediari. Tel. 672.884.

COPPIA pensionati cercano casetta indipendente con giardino vicinanze Torino tel. 558.806.

ESTREMA urgenza acquisto privatamente pagando in contanti alloggio di 3 vani anche senza servizio libero tel. 876.162.

MONOLOCALE anche da ristrutturare in Torino, pagamento immediato. Telefonare 539.181.

MONOLOCALE cerco in Torino anche da ristrutturare con possibilmente servizio interno massimo 20 milioni. Tel. 481.114.

PAGABENECONTANTI!
se vuoi vendere il tuo immobile questa è la garanzia di
CASAMERCATO
c. M. d'Azeglio 23, 650.3805

(continua)

Ordinate una Renault entro il 31 luglio: il prezzo non cambierà fino alla consegna.

Garantiscono i Concessionari Renault.

Una moda che sembra avere ipnotizzato gli italiani

Partecipiamo a tutto meno che agli utili

L'Italia è una repubblica fondata sulla partecipazione dove tutti partecipano a tutto: dalla marcialonga ai concorsi delle figurine-premio, dai telequiz di Mike Bongiorno ai *sit-in* contro l'inquinamento delle acque.

Il più importante dei ministeri italiani non è quello degli Interni o quello del Tesoro ma quello delle Partecipazioni Statali. Questo ministero si chiama così perché attraverso esso lo Stato partecipa ai redditi dei cittadini i quali, però, non partecipano ai redditi dello Stato: si veda il caso dei pensionati.

Alla luce di quanto sopra discende che gl'italiani si dividono in due grandi categorie: quella dei «partecipatori» a beneficio dei quali avvengono le partecipazioni, e quella dei «partecipati» alle cui spalle le partecipazioni vengono perpetrate. Questa seconda categoria alla quale appartiene la maggior parte dei cittadini partecipa alle partecipazioni statali con lo stesso animo con cui il toro partecipa alla corrida e il piccione partecipa al tiro al piccione. Partecipa perché sono partecipazioni obbligatorie.

Ci sono poi le partecipazioni volontarie con le quali il cittadino si consola di quelle obbligatorie e alle quali s'associa con entusiasmo sempre fresco. La più seguita è la partecipazione ai grandi funerali pubblici (specialmente se il defunto era un attore o uno sportivo): Partecipazione Popolare. Qualche volta partecipano alla cerimonia anche reparti in armi con fanfara: Partecipazione Marziale. Vi partecipano sempre le massime autorità dello Stato: Partecipazione Eccellente.

Sovente le partecipazioni volontarie sono costose, faticose e addirittura pericolose: non si contano gli anziani colpiti da infarto alle «marce non competitive». E' di poco tempo fa la tragedia dei partecipanti al concerto milanese di Renato Zero. Nonostante ciò le masse partecipazioniste non disertano mai. *Partecipare necesse, vivere non*: partecipare è necessario, non è necessario vivere.

Oltre le partecipazioni obbligatorie (statali) e quelle volontarie (ludiche o di puro svago) ci sono le partecipazioni involontarie. Sono quelle di chi non vorrebbe partecipare all'audizione del concerto *rock* che si svolge dalle 10 di sera alle 2 di notte: ma vi partecipa egualmente perché il concerto si tiene in piazza sotto le sue finestre, al massimo volume. Questo fenomeno produce un'altra forma, assai diffusa, di partecipazione: quella dei molti che il giorno dopo scrivono ai giornali partecipando la propria indignazione per il sonno interrotto o non cominciato in conseguenza del *rock*. D'estate, a finestre spalancate e coi «punti verdi» in fiore, la partecipazione epistolare raggiunge punte eccezionalmente elevate.

Delle partecipazioni estive involontarie fanno ancora parte le seguenti: *a*) la partecipazione quotidiana alla serata televisiva che i vicini si godono ad «audio» spiegato; *b*) la partecipazione ai litigi notturni cui i medesimi vicini si abbandonano con ritmo trisettimanale su temi diversi (fedeltà coniugale, amministrazione domestica, educazione dei figli, ecc.); *c*) la partecipazione alle ebbrezze motoristiche degli insonni su due e quattro ruote che percorrono le vie della città con la marmitta sfondata.

Stupisce che nella foga partecipazionistica dalla quale è contraddistinta la nostra epoca nessuno abbia ancora pensato a chiamare col nome di «Partecipe» il proprio figliolo: *Partecipe* Pautasso, *Partecipina* Musumeci. Suona bene. In tempi non tanto lontani la gente, più sensibile e pronta, non si lasciava sfuggire l'occasione: quanti Firmato (Cadorna), quanti Benito (Mussolini), quante Lenina (Ulianov) nel nostro recente passato?

Quest'anno la curva partecipazionale toccherà il suo massimo livello a Bologna. Per l'anniversario del sanguinoso attentato dinamitardo del 2 agosto 1980 il capoluogo emiliano organizza infatti una serie di manifestazioni (incontri, convegni, concerti di musica sinfonica, lirica, *jazz* e *rock*, spettacoli, Carmelo Bene che recita Dante dalla torre degli Asinelli) alle quali è richiesta la partecipazione dell'intera cittadinanza e sollecitata quella di migliaia di persone da tutta Italia. E' previsto un grande successo.

Gigi Caorsi

Giganteschi modelli di famosi piroscafi

Imperia: museo navale con 4 transatlantici

IMPERIA — *«Ricostruiremo ad Imperia la ormai scomparsa flotta della Compagnia Italia»: con queste parole il comandante Flavio Serafini, direttore del Civico Museo navale di Imperia, ha salutato l'arrivo in porto dei due primi transatlantici, il «Leonardo da Vinci» ed il «Giulio Cesare» in attesa che arrivino anche «Colombo» e «Raffaello». Si tratta però di modellini, sia pure enormi: sono lunghi quattro metri e pesanti oltre due quintali, e saranno esposti al pubblico nel salone centrale del museo.*

Proprio come le navi originali di cui hanno preso fattezze e nome, i due modellini hanno avuto un'ultima traversata molto difficile. Sono stati prelevati rispettivamente a Montevideo, in Uruguay, ed a Buenos Aires in Argentina, dove stavano per essere distrutti. Hanno attraversato ancora una volta l'Atlantico a bordo di una nave da carico. Giunti da Genova ad Imperia su un camion i due modellini, per entrare all'interno del museo, hanno dovuto sottoporsi ad un'ultima traversia, dato che, per la loro mole, non passavano per le scale, sono stati introdotti attraverso una finestra al terzo piano. Con una manovra molto difficile sono stati issati con un'alta gru, dopo essere stati «imbragati» accuratamente.

Ora le due navi sono tranquille all'interno del Museo. Commenta Serafini: «Si tratta di due cimeli particolarmente interessanti da salvare, ora che l'epoca delle grandi navi per passeggeri sembra definitivamente scomparsa. Il pubblico potrà farsi un'idea molto precisa di ciò che questi "dinosauri" erano. I modelli riproducono in scala con la massima fedeltà tutti i particolari: i ponti, le piscine, le bitte, le gru, ci sono anche gli ombrelloni, le sedie a sdraio e gli scivoli usati durante le crociere».

Bruno Viano

Disponibile fra un anno

Giappone: nasce infermiere robot (10-15 milioni)

A fine anno sarà disponibile in Giappone il primo automa programmato per l'assistenza alle persone costrette da handicap o interventi chirurgici a non potersi muovere. Si tratta cioè di un vero e proprio robot che come Mazinga, Goldrake, Gundam ed altri è nato in Giappone, ma non dalla fantasia dei creatori di disegni animati; questa volta il robot è in carne ed ossa, o meglio in metallo e circuiti elettronici. Lo hanno costruito in cooperazione 15 enti giapponesi fra pubblici e privati diretti dal professor Hiroyasu Funakubo della facoltà di ingegneria dell'Università di Tokyo.

Il robot è l'ultimo prodotto di un progetto di ricerca lanciato nel 1978 dall'agenzia per la scienza e la tecnica, ma il gruppo che lo ha realizzato non è la prima volta che si cimenta in studi di questo tipo: già nel 1964 lo stesso gruppo aveva realizzato un braccio elettrico per aiutare gli handicappati in semplici funzioni. Ma facciamo la conoscenza del nostro robot. Anche se svolge funzioni sulla cui umanità non ci sono dubbi, l'aspetto è tutt'altro che umano: addirittura è composto di 4 parti separate. Un magazzino, fatto a scaffale, per oggetti e cibi che possono interessare la persona immobilizzata: bibite, giornali, radio, libri, ecc., un elemento trasportatore realizzato con un veicolo elettrico molto simile ad un'automobilina da parco dei divertimenti, un manipolatore a forma di braccio, con micro-computer inserito, che porge gli oggetti alla persona a letto, ed infine uno schermo televisivo facente parte del sistema di controllo e comando.

Supponiamo che la persona immobilizzata desideri della frutta. A dispositivo attivato, sullo schermo compaiono le parole corrispondenti a quanto contenuto nel magazzino; tali parole si accendono in successione ad intervalli regolari; basterà attendere che si illumini la parola frutta e premere il pulsante di comando o, se anche questo non è possibile, dare l'ordine verbalmente. Ad ordine impartito un dispositivo meccanico toglie la tenda allo scaffale e carica la frutta sul veicolo elettrico che immediatamente si dirige vicino al braccio manipolatore. A questo punto il braccio preleva la frutta e aiuta l'invalido porgendola con una delicatezza veramente sorprendente per una macchina.

Il braccio comunque verrà ulteriormente migliorato in modo da essere in grado di aiutare le persone handicappate in compiti più sofisticati come radersi e lavarsi il viso. E' previsto inoltre che il dispositivo venga completato da un robusto paio di braccia aggiuntive per aiutare i pazienti in operazioni più complicate. E il prezzo? Si prevede che costerà dai 10 ai 15 milioni di lire e quindi si diffonderà soprattutto in ospedali e strutture pubbliche di assistenza: poche famiglie potrebbero permettersi simili spese. D'altronde con questo dispositivo non si vuole meccanizzare l'assistenza. Il prof. Funakubo è stato esplicito: «E' di fondamentale importanza che gli handicappati vengano curati da esseri umani», con questo dispositivo il lavoro di infermieri ed assistenti può però diventare meno faticoso.

Stefano Pavan

I Concessionari e le Filiali Renault fermano l'inflazione. Perchè vi consegnano l'auto al prezzo stabilito all'ordine, garantendolo da ogni futuro aumento di listino.

Renault 4, Renault 5, Renault 14, Renault 18, Renault 20, Renault 30, Renault Fuego e Cargo Renault vi aspettano nei 1600 punti della Rete Renault: affrettatevi, il 31 luglio si avvicina.

RENAULT

Continuano le indagini sulla misteriosa fine di Patrizia Esposto

Tre enigmi al vaglio della polizia

(un orologio e i bermuda spariti, un «viaggio» inspiegabile)

La tomba di Patrizia è coperta di fiori. Rose rosse, gigli, gladioli, sterlizie, un'orchidea.

Il segreto — angoscioso — della morte di questa ragazzina è sepolto sotto terra? Destinato a rimanere un mistero?

La polizia continua le indagini: interroga, controlla, verifica circostanze. Possibile che non si riesca a scoprire che cosa è successo in quel pomeriggio del 3 luglio prima che Patrizia morisse annegata nella roggia di Orbassano con le mani legate dietro la schiena?

E' stata uccisa da un pazzo come disperatamente gridano i familiari o si è uccisa — stanca, improvvisamente, di vivere — come lasciano intendere i risultati dell'autopsia?

L'orologio — *Patrizia quando è uscita di casa l'aveva al polso. E' certo. La sorella Elia voleva darle mille lire «se per caso ne avesse avuto bisogno» perché in tasca teneva soltanto il tesserino del tram e forse qualche moneta da cento lire. Ma la ragazzina aveva rifiutato: le bastava — aveva spiegato — l'orologio per non arrivare tardi all'appuntamento.*

Quando è stata trovata nella roggia Patrizia al polso non l'aveva più. Non è stato nemmeno ritrovato.

Gli esperti spiegano che se lo tolgono i suicidi quando si legano le mani dietro la schiena per annegarsi. Infatti ostacola i movimenti.

La mancanza dell'orologio, dunque, sembrerebbe avvalorare l'ipotesi del suicidio.

I bermuda e le scarpe — *Non sono state ritrovate. Gli inquirenti hanno ispezionato la roggia e hanno battuto palmo a palmo le radure senza trovare gli indumenti. Dove sono finiti?*

E' difficile che Patrizia se li sia tolti lontano dal posto dove avrebbe deciso di togliersi la vita. Avrebbe dovuto arrivare fin sul canale a piedi scalzi e in mutandine camminando sulla provinciale Rivalta-Orbassano.

Più facile pensare che sia stato qualcuno che l'ha aggredita a svestirla. Ma allora perché si è fermato ai bermuda e — visto che l'omicida, se esiste, è quasi sicuramente un maniaco — non le ha tolto anche le mutandine e il reggiseno? Non c'è risposta. I bermuda e le scarpe che non si trovano fanno comunque pensare, piuttosto, a un delitto.

La strada percorsa — *Patrizia poteva arrivare da sola in quella zona di Rivalta. In venti minuti era in grado di raggiungere la roggia. Basta scendere al capolinea del «71» e poi prendere, davanti al cancello 20 della Fiat, il pullman che va a Orbassano.*

La corsa costa 300 lire: la fermata alla periferia di Rivalta è a richiesta. Si domanda però la polizia: possibile che nessuno dei passeggeri abbia visto la ragazza e adesso, ricordandoselo, non ce lo venga a dire?

Più facile dunque che alla roggia sia arrivata in auto costretta a rimanere sdraiata sul sedile della macchina dall'uomo che poi l'avrebbe poi uccisa. In questo caso si spiegherebbe come mai per strada non l'abbia vista nessuno. Ipotesi questa, dunque, che fa propendere per un delitto.

Le sostanze biancastre nello stomaco della vittima — *Le analisi chimiche e farmacologiche non sono state ancora completate e si suppone soltanto che siano i resti di barbiturici.*

Li ingoiano solitamente coloro che vogliono togliersi la vita per addormentarsi e non cedere allo spirito di conservazione. Difficile pensare che sia stato un aggressore a costringere Patrizia a inghiottire le pastiglie. Troppo complicato. L'omicida se avesse voluto obbligarla a obbedire avrebbe potuto usare sistemi più sbrigativi massacrandola di botte. Elemento, dunque, che sembrerebbe far propendere per il suicidio.

Il movente — *Non esiste una ragione accettabile né per il suicidio né per il delitto. La ragazza — almeno sembra — non aveva problemi: perché togliersi la vita? Ma bisogna anche chiedersi perché un ipotetico aggressore avrebbe dovuto ammazzarla? Non ci sono i segni della libidine né le violenze del maniaco. Impossibile pensare a vendette o a rapine. Dunque perché?*

Gli indizi sono incerti. Può essere un delitto diabolico architettato da un assassino con intelligenza superiore alla media o è un suicidio talmente «strano» da apparire impossibile.

Delitto — *La ragazza è stata avvicinata in automobile ed è stata costretta a seguire il suo assassino fino a Orbassano. L'uomo le ha legato le mani dietro la schiena, le ha tolto scarpe, bermuda e golfino che ha tenuto con sé. Si è fatto consegnare l'orologio, forse le ha gettato in gola le pastiglie di sonnifero, l'ha spinta nell'acqua e l'ha vista annegare.*

La dinamica è convincente. Si spiegano parecchi particolari ma si aprono anche interrogativi senza risposta. Come mai Patrizia ha seguito uno sconosciuto senza gridare e ribellarsi? Se avesse voluto avrebbe potuto chiedere aiuto e qualcuno l'avrebbe sentita.

Suicidio — *Patrizia si è trovata alla fermata del bus. Era tormentata da qualcosa che gli inquirenti ignorano e ha deciso che la vita le era insopportabile. Meglio farla finita. Forse ci aveva già pensato giorni prima ma ha deciso che era meglio morire in quel pomeriggio del 3 luglio con il cielo nuvoloso che preparava pioggia. Raggiunge Orbassano, si lega le mani perché lei, abile nuotatrice, sarebbe tentata di salvarsi nell'acqua. Si libera di alcuni vestiti, toglie l'orologio che non le permette di legarsi facilmente il polso, ingoia alcuni barbiturici.*

Qualche minuto a osservare la corrente della roggia che corre verso Rivalta: scura, limacciosa, immondizie e rifiuti che galleggiano. Poi, gli occhi appesantiti dai medicinali, si lascia andare a testa in giù.

Anche questa seconda ipotesi spiega molti particolari ma lascia aperti altri problemi. Dove sono gli abiti? Da dove vengono i sonniferi? Come è arrivata a Orbassano e perché nessuno l'ha vista?

Le bambole di Patrizia sono ancora allineate su un mobile nella stanzetta dell'alloggio in via Plava

In una lettera con 740 firme si domanda la verità

Il quartiere chiede giustizia «Si faccia luce su questo caso»

Gli abitanti di Mirafiori Sud non credono che Patrizia si sia suicidata. In 740 hanno firmato una petizione per invitare le autorità a non archiviare il caso e a indagare ancora alla ricerca di un possibile assassino.

«*Abbiamo letto* — dice il documento — *che l'ipotesi più attendibile sulla morte di Patrizia è quella del suicidio. Gli indizi di cui si avvale chi azzarda questa ipotesi sono: il risultato della perizia medica, la possibilità che Patrizia si sia potuta legare le mani da sola, la presenza di barbiturici. La logica dà adito a molti dubbi. Innanzi tutto: chi avanza questa ipotesi ha veramente conosciuto Patrizia? E' vero* — aggiungono i 740 firmatari — *che non è richiesta questa conoscenza a un giudice, a un perito, a un medico ma proprio per questo si dia la parola alle persone che le sono state accanto. Per esse sono altrettanto valide queste considerazioni: i risultati scolastici, l'aver già avuto uno scopo nella vita da raggiungere, l'amicizia con ragazze considerate ideali nel quartiere, l'attaccamento alla famiglia, la gioia di vivere*».

La disperazione della famiglia ai funerali

Davanti alla casa di via Plava la gente commenta la vicenda - Difficile credere al suicidio

INDIRIZZI UTILI

ABBIGLIAMENTO BAMBINI Baby Club. Via Nizza 43. Tel. 689.896.
BACCHETTA calzature, abbigliamento, pelletterie, sport. Sempre aperto. Porta Palazzo 3 Torino.
ANTONIO INTERCOIFFEUR da P.zza San Carlo alla Crocetta. Nuova sede al 28/D di C. De Gasperi. Tel. 582.862.
BEAUTE' COIFFEUR MASSIMO Nuovo Centro Estetico. Via S. Teresa 10. Tel. 519.053 - 511.032.
EZIO SCOLARO parrucchiere signora c. Vittorio 25, piano 1°. Tel. 680.066.
HAUT COIFFEUR Cupani Luigi via Teofilo Rossi 3. Tel. 540.872.
NINI PETTENUZZO Parrucchiere per signora via Alfieri 16. Tel. 530.844.
DENTISTA corso G. Cesare 53/ter. Orario 16,30-19. Tel. 859.853.
DENTISTA SPECIALISTA. Tel. 760.517, via Cibrario 47, aperto anche sabato e domenica. Riparazioni protesi.
ELETTRODOMESTICI + RADIO TV Manglamell c. Regina M. 233. Tel. 749.7705. Ottimi prezzi migliori marche.
ERTE LAMPADARI, via Cigna 2. Tel. 852.505, aperto agosto per risolvere vostri problemi illuminazione.

Se la vostra attività prosegue anche in «tempo di ferie»

informate i torinesi tramite questa rubrica, rivolgendovi alla PUBLIKOMPASS S.p.A.

via Roma 80
via Marenco 32
tel. 659.915 - 659.844

CIVER VIAGGI E CROCIERE

AGOSTO
VOLI SPECIALI + TOUR + HOTEL
dal 5 al 12 agosto
OSLO E FIORDI NORVEGESI
dal 13 al 17 agosto
COPENAGHEN
Quote da Lit 349.000

CROCIERE M N BERLIN
Tutte cabine con servizi
dal 1 al 15 agosto
dal 15 al 29 agosto
dal 29 agosto al 12 sett.
Quote da Lit 995.000

Informazioni e prenotazioni c o la Vs Agenzia Viaggi

LIQUIDAZIONE D'ESTATE

Alcuni esempi delle nostre autoccasioni garantite

Panda 30	1980	azzurra	4.200.000
Panda 45	1980	bianca	4.400.000
126	1974	rossa	1.500.000
127	1974	verde	1.600.000
127 CL	1978	blu scura	3.200.000
127 C 5 P	1980	blu scura	4.450.000
128 Rally	1973	bianco	1.250.000
128 4P	1978	blu scuro	1.900.000
128 C 4P	1977	rosso	3.400.000
128 Coupé	1972	verde	980.000
Ritmo 60 CL 5P	1979	grigio	4.850.000
131 SP 1.3	1976	argento met.	3.300.000
132 1.8	1974	blu	1.500.000
132 1.8 GLS	1974	argento met.	1.700.000
132 2.0	1978	blu chiaro	4.900.000
Lancia Beta 1.8	1975	argento met.	1.850.000
Alfetta GTV	1975	blu metall.	4.750.000
Mini 1000	1975	blu	1.500.000
Giulia Super	1976	beige	3.250.000
Beta coupé 1.3	1979	blu	6.150.000
Delta 1.3 5 marce	1980	rosso	7.100.000
Mini 90	1979	marrone metall.	3.400.000
Kadett 1000 4P	1978	bianco	2.900.000
242 Furgone 15 q. Diesel	1979	rosso	Iva comp. 8.450.000
Ascona Diesel	1980	beige	6.550.000

Automotor s.r.l. CONCESSIONARIA FIAT
Via Cassini, 46 - Angolo via Caboto
Zona Crocetta - Torino. Tel. 50.58.58

14,3

In giornata la decisione del magistrato sulle responsabilità del padrone della villa?

Nelle tracce di sangue lasciate dal morto la soluzione del giallo di via del Salino

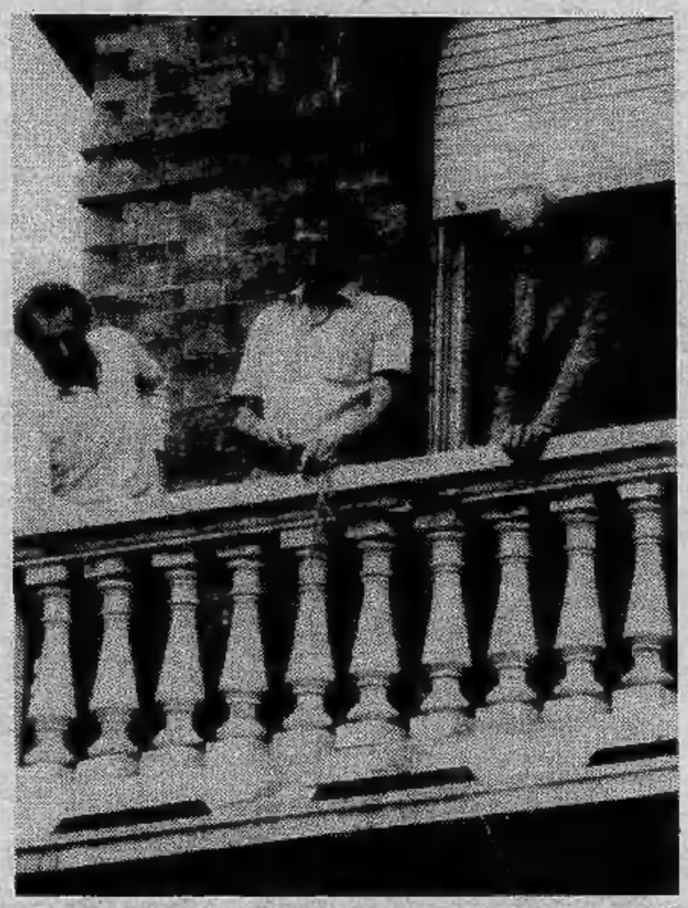

Tre momenti del sopralluogo compiuto ieri dal perito, prof. Zanfrognini, nella villa di strada del Salino 54. Si tenta di ricostruire le fasi della sparatoria: le versioni del dott. Corne e dei due giovani ladri che ieri si sono costituiti alla polizia sono infatti contrastanti. Per il magistrato è determinante chiarire senza ombra di dubbio l'accaduto per stabilire le responsabilità del professionista

Sarà il sangue di Mauro Olmeo la prova definitiva per chiarire, al di là delle parole, come sono andate la cose l'altra notte in strada del Salino, quando il giovane fu ucciso a colpi di pistola dal padrone della villa che, con altri ragazzi della sua età, si accingeva a svaligiare? Le perizie condotte ieri durante il sopralluogo non hanno sciolto i dubbi. Una domanda, soprattutto, è rimasta senza risposta: le uniche macchie di sangue sono state trovate accanto e sotto il corpo del ragazzo.

Come mai, allora, dal momento che il padrone di casa, Carlo Luigi Corne, afferma di avere sparato all'interno della cucina, non ci sono tracce in casa, sul balcone, nel giardino, lungo tutto il percorso che il ragazzo, ormai terrorizzato, ha fatto per riuscire a scavalcare la cancellata e scappare? Non una goccia, non una striscia, niente.

I complici di Mauro Olmeo, Pietro Mazzarino e Agostino Mauro, hanno detto: «*Ci ha sparato addosso mentre stavamo in giardino, correndo verso la rete di cinta. In casa non ci eravamo nemmeno ancora entrati, si stava ancora cercando di levare il vetro senza far troppo chiasso*».

Oltre alle tracce di sangue un secondo particolare sembra confermare il racconto dei due ladruncoli: la traiettoria delle pallottole e, in particolare, di quella che ha trapassato Mauro Olmeo. Essa va dall'alto in basso, classica di un colpo esploso da chi sta su un balcone contro chi corre in un giardino. Se fosse stata sparata in casa, contro gente a sua volta nella stanza, la pallottola avrebbe dovuto avere una traiettoria rettilinea, «ad altezza d'uomo», come si dice.

Due punti, questi, che lasciano pensare che Carlo Luigi Corne si sia lasciato un po' prendere la mano, nel difendere la sua villa.

Il magistrato inquirente, dottor Gay, non ha ancora preso alcuna decisione, ma alla luce delle perizie, dei sopralluoghi, delle testimonianze, quanto meno dovrebbe essere orientato verso l'eccesso di legittima difesa.

Difficile ipotizzare un rinvio a giudizio per omicidio volontario, in quanto vanno tenute presenti le circostanze in cui si sono svolti i fatti.

Anche se questa ipotesi non è poi così lontanta dalla realtà come potrebbe sembrare.

Uno studente cade in un burrone

Nell'alta val Troncea al confine con la val Chisone, è rimasto vittima di un grave incidente il giovane Corrado Salemini di anni 16, residente in via Acquisola 50/A a Milano. Dopo aver passato, la notte accampato alle pendici della montanga con alcuni amici, in mattinata di era recato a cercare della legna per il fuoco, poi per raggiungere alcuni rami, è scivolato in un burrone. E' rimasto gravemente ferito: rischia di restare cieco

Soccorso non senza difficoltà, visto la zona non facilmente raggiungibile, è stato trasportato dalla Croce Verde di Sestriere all'ospedale Agnelli di Pinerolo da dove è stato poi trasferito alle Molinette di Torino. I medici si sono riservata la prognosi.

Spari nella notte alle Vallette

Spari, poco dopo le due di ieri notte, al carcere delle Vallette, dove si sta celebrando il processo a Prima Linea. Una guardia carceraria che presta servizio sul lato nord, avendo notato due persone nei pressi del carcere, «*in atteggiamento sospetto*», ha sparato. Sul posto sono subito giunte auto della Digos e dei carabinieri, ma degli sconosciuti non s'è trovata traccia.

echi di cronaca

Impianti voce
Bosé, Morlacchi, Lem, Caboline, Lombardi. Riparazioni, affitto, leasing. Prezzi imbattibili. Magazzino Musicale - Bra (Cn) P.zza Municipio. Tel. 0172 411.624.

E' improvvisamente mancata all'affetto dei suoi cari

Maria Luisa Quazza

Con grande dolore ne danno l'annuncio il marito **Taurino**, i genitori, la sorella **Carla**, la suocera, i cognati, le zie ed i parenti tutti. I funerali avranno luogo oggi 24 luglio 1981 alle ore 13,45 presso la cappella dell'ospedale Molinette, via Santena 5. La salma proseguirà poi per il cimitero di Pollone dove verrà tumulata nella tomba di famiglia.
— **Torino**, 24 luglio 1981.

Roberta e **Giancarlo**, **Isabella** e **Giacomo**, **Amelia** piangono con papà la scomparsa di **LUISA**.

Le famiglie **Trevisan** e **Barolat** partecipano al lutto della famiglia Quazza per la scomparsa di **LUISA**.

Il **Personale** delle **Società Demattéis** e **Sartal** si unisce al dolore della famiglia Quazza per la morte di

Maria Luisa Quazza

— **Torino**, 24 luglio 1981.

Il **Consiglio di Amministrazione**, i **Dipendenti** ed i **Collaboratori tutti** della **Società Italiana per l'Informatica** prendono parte al lutto del loro amministratore ragionier Taurino Quazza per la morte della moglie signora

Maria Luisa Quazza

— **Torino**, 24 luglio 1981.

Partecipano al lutto:
Mario e Achille Novarino
Carlo Santoreola
Gianfranco Cena
Giuseppe e Lucrezia Perrotta
dott. **Benedetto e Lucietta Perrotta**
Alberto Perrotta
famiglie **Rondolotti** e **Valabrega**
Luigina Carlucci
Ferdinando Novarino
Virgilio e Rita Sapienza
Maria Carla e Carlo Ricotti
Raffaella Lacerra
Alda Perlale
Mario Di Costa
Elisa Vercellio
Irma e Mario Muratto

Gianpiero e Enrica Antinelli
Franco e Rosella Donadio
Renato e Laura Veltri
Gigi e Marisa Casale
Giancarlo e Franca Bruno
Franz Murgia
Alda Bertotti
Giovanni Riva
Aldo e Giuliana Rosso
Ezio e Lella Verdi
Piero e Fausta Sinchetto
piangono la perdita di **LUISA** e sono vicini a Taurino ed alla famiglia Beraudo.

Susy e Ezio Galetto
Annalisa e Maurizio Boggero
Annamaria e Silvano Donadio
partecipano al dolore.

Partecipano commossi al lutto di Taurino e famiglia per la scomparsa di

Luisa Quazza

Maria Grazia Castellano e famiglia
Pier Paolo Sticca e famiglia
— **Torino**, 24 luglio 1981.

Condomini, **inquilini**, **Amministratore** dello **Stabile** di **corso Monterecchio 62** partecipano al lutto della famiglia per la scomparsa della signora **BERAUDO**.

La **Società Deontologica Subalpina-Liberty**, partecipa al dolore del rag. Taurino Quazza per la perdita della sua adorata **LUISA**.

Fredy e **Marisa Novo** partecipano al dolore della famiglia Quazza.

E' mancata ai suoi cari

Maria Porta ved. Cavallo

Ne danno doloroso annuncio: i figli **Bartolomeo** e **Giuseppe**, le nuore, i cari **Claudio** e **Carlo**, la sorella **Carola**, nipoti e parenti tutti. Le esequie avranno luogo sabato 25 alle ore 10,15 nella cappella dell'ospedale Cottolengo.
— **Torino**, 22 luglio 1981.

Iveco, **Fiat Veicoli Industriali**, **Dirigenti** e **Collaboratori tutti**, partecipano con profondo cordoglio al lutto del dr. Bartolomeo Cavallo per la scomparsa della madre signora

Maria Porta Cavallo

— **Torino**, 22 luglio 1981.

Partecipano al lutto:
U. Albertoni
U. Berardi
A. Bernini
F. Biagini
C. Bongia
E. Bruckl
M. Cassinelli
A. Chiappo
L. Chiesa Abbiati
D. Crisafulli
F. Crisafulli
A. Dell'Aquila
F. Doglioni
R. Enrieu
V. Errio
D. Ferraro
C. Ferrero
M. Giacobazzi
A. Genta
G. Innocenti
G. Lamoni
L. Liguoro
M. Limonici
S. Lopriene
D. Mancin
Mr. Mangili
A. Marras
A. Massa
M. Mazzali
G. Michelacci
C. Nuvolari
R. Olivieri
M. Panzavolta
F. Pavese
F. J. Pohlmann
T. Poretti
G. Racca
L. Rolando
B. Rossi
G. B. Salvai
E. Sambo
L. Sulta
S. Tiepolo
E. Trovati
A. Valeriano
F. Vietione
G. Zotani.

E' serenamente mancato

Edoardo Francia di Celle

Notaio

Lo annunciano addolorati la moglie **Bianca**, i fratelli **Gian Giacomo**, **Adele**, **Franca**, **Riccardo**, con le rispettive famiglie, ed i nipoti tutti. La salma partirà da Torino, via Santena, alle ore 9,30 di sabato 25 luglio per Casale Monferrato; alle ore 14,30, da via Mameli 33 proseguirà per la cattedrale, indi per Cellamonte dove verrà tumulata.
— **Torino**, 23 luglio 1981.

Gino e **Gabriella Patrucco**, con **Paolo**, **Marco** e **Luca**, piangono il caro zio **DINO**.

Dino Fascia
Emilia Salaris e famiglia
Gigina Ceccato
partecipano al lutto della famiglia Francia per l'immatura scomparsa del carissimo cugino ed amico
N.H. DR.

Edoardo Francia di Celle

— **Torino**, 23 luglio 1981.

Partecipano al dolore del geom. Riccardo Francia e famiglia:
Franca e Luigi Fasolo
Rina Musso
Flora Perdomo
Giovanni Vassia e famiglia
Franca Venturino

Particolarmente vicini con affetto al geom. Riccardo Francia e famiglia:
Sergio e Sandra Böhm
Camillo e Isa De Benedetti
Carla De Benedetti.

Renzo Giubergia e famiglia, **Bruno Argentiero** e famiglia prendono viva parte al dolore del geom. Riccardo Francia di Celle per la scomparsa del **FRATELLO**.

Gianfranco e **Adriana Maiola**, **Raffaele** e **Rita Naddeo** sono affettuosamente vicini a Riccardo nel dolore per la scomparsa del **FRATELLO**.

Carlo Antonetto e familiari prendono viva parte al cordoglio del geom. Riccardo Francia.

Prende viva parte al dolore di Riccardo il geom. **Pier Carlo Robbiano**.

La famiglia **Viale** partecipa al lutto per la scomparsa del

DOTT. NOTAIO

Edoardo Francia di Celle

che fu per lunghi anni amico sincero e valido consulente con doti indimenticabili di rettitudine, capacità e correttezza.
— **Casale Monferrato**, 23 luglio 1981.

Sergio Sarralunga partecipa commosso al dolore per la perdita del caro e buon amico

NOTAIO

Edoardo Francia

— **Biella**, 23 luglio 1981.

Il **Presidente**, il **Consiglio** di **Amministrazione** ed il **Direttore** della **Bergero Spa** partecipano al lutto della famiglia Francia e dello studio notarile Francia per la scomparsa del

NOTAIO

Edoardo Francia

amico e prezioso collaboratore.
— **Casale Monferrato**, 23 luglio 1981.

Titolari e **Dipendenti** della **F.lli Bozzi Spa** partecipano con vivo cordoglio al lutto dei familiari e dei collaboratori di studio per la scomparsa del

dott. Edoardo Francia

Notaio

caro amico e apprezzatissimo collaboratore.
— **Casale Monferrato**, 23 luglio 1981.

Camillo e **Vittorio Venesio** prendono viva parte al grave lutto che ha colpito la famiglia per la perdita dell'amico

NOTAIO

Edoardo Francia

— **Torino**, 23 luglio 1981.

La **Carlo Cerutti & Associati Spa** di **Casale Monferrato** partecipano con profondo dolore alla scomparsa del

NOTAIO

Edoardo Francia

stimato ed apprezzato collaboratore della società.
— **Casale Monferrato**, 23 luglio 1981.

Carlo, **Pupetta**, **Giovanni** e **Susanna Cerutti**; **Carlo** e **Nicoletta Patrucco** costernati piangono con la famiglia la scomparsa del

NOTAIO

Edoardo Francia

— **Casale Monferrato**, 23 luglio 1981.

Alfredo, **Emilia**, **Gianluca** ed **Alessandra Re**, affettuosamente vicini a Bianca, ricordano con infinita tristezza il carissimo amico

Dino Francia

— **Casale Monferrato**, 23 luglio 1981.

Ada Marchino con i figli piange l'amico fraterno **DINO** ed è vicina con tanto affetto alla cara Bianca.
— **Casale Monferrato**, 23 luglio 1981.

Il **Rotary Club** di **Casale Monferrato** partecipa con profondo cordoglio la scomparsa del socio fondatore e past-president

NOTAIO

Edoardo Francia

— **Casale Monferrato**, 23 luglio 1981.

Dopo breve malattia è mancato ai suoi cari

Alessandro Caruzzo

anni 69
Ex vigile urbano

L'annunciano il figlio **Giuseppe** con la moglie **Marisella** e nipotino **Paolo**, fratello, sorelle, consuoceri, cognati, parenti tutti. La cara salma partirà da Lanzo ospedale Eremo sabato 25 corrente ore 14 per Bergamasco (Alessandria) dove si svolgeranno i funerali alle ore 17 dalla chiesa parrocchiale. La presente è partecipazione e ringraziamento. Per volontà dell'estinto non fiori ma opere di bene. Ringraziamento particolare al Personale medico e infermieristico dell'ospedale Eremo di Lanzo.
— **Lanzo**, 23 luglio 1981.

La famiglie **Macca** e **Chiabò** partecipano vivamente al cordoglio dei dott. Caruzzo.

Improvvisamente è mancato all'affetto dei suoi cari

Giuseppe Daniello

Panificatore

Per la sua bontà ed il suo amore lo ricordano la moglie **Pina**, la figlia **Federica**, **Lorenzo**; la suocera **Pierina**, parenti tutti. Funerali sabato ore 8,45 da corso Francia 276/17 Torino. La presente è partecipazione e ringraziamento.
— **Bologna**, 22 luglio 1981.

La famiglia **Ravera** partecipa al dolore di Federica e mamma per la perdita del loro caro.

Maria Rocci e mamma partecipano al lutto che ha colpito improvvisamente la famiglia Daniello.

Partecipano al dolore di Federica per la scomparsa del PAPA'
Silvana Morando
Elena Rivella
Lucia Massia
Bruna Baratto
Silvana Portis
Sergio Turigliatto.

La famiglia **Graziano** partecipa commossa.

Giancarlo, **Paola**, **Alberto** sono affettuosamente vicini alla cara Federica per la perdita del PAPA'.

La cognata **Giulia** e figlia **Mariateresa** partecipano al dolore di Giuseppina e Federica.

E' mancato

Augusto Borioli

Pensionato Aim

Addolorati lo annunciano moglie, figlio e parenti tutti. Funerali venerdì 24 alle ore 14,30 Ospedale Martini (via Tofane). La presente è partecipazione e ringraziamento.
— **Torino**, 23 luglio 1981.

I cugini **Maria**, **Aulo**, **Claudio** e **Andrea Brassela** partecipano affettuosamente al dolore.

Cristianamente è mancata all'affetto dei suoi cari

Ester Bernascone nata Cagna

Addolorati l'annunciano: il figlio **Alberto-Giuseppino**, le nuore **Maria Teresa** e **Carla**, i nipoti **Luisa**, **Marcella**, **Anna**, **Fabio** e **Paolo** e parenti tutti. Funerali ore 15,30 di oggi dall'osped. Martini v. Tofane. Esequie ore 16,45 a Ponte Stura Monfer. La presente è partecipazione e ringraziamento.
— **Torino**, 23 luglio 1981.

Gli affezionati **Amici alpini** del «**Fenestrelle**» porgono accorati l'estremo saluto a

Ezio Roggero

loro indimenticabile compagno d'armi.
— **Torino Asti**, 24 luglio 1981.

Dirigenti e **Collaboratori tutti** della **FIAT Engineering S.p.A.** prendono viva parte al lutto dell'ing. Piero Gili per la dipartita della mamma signora

Margherita Bijno in Gili

— **Torino**, 24 luglio 1981.

E' serenamente mancato il

dr. Spartaco Sappa

di anni 77

Ne danno il doloroso annuncio: la moglie **Terisa**; i figli **Marcello** e **Vera**; la nuora **Rinuccia**; il genero **Mario Ferrero** ed i nipoti. La sepoltura avrà luogo in Cantalupo venerdì 24 luglio alle ore 16.
— **Cantalupo**, 23 luglio 1981.

Prendono parte al dolore della famiglia Sappa **Maria** e **Marco Allasia**, **Kiki** e **Flavio Sordella**, **Sabrina Giovanni Ferrero** e figli.

Si associano al lutto le famiglie **Fenoglio** e **Paoletti**.

La famiglia **Vegezzi-Bossi**, **Francesco** e **Nuccia Pejrone** ricordano il caro **DR. SPARTACO**.

Improvvisamente è mancato ai suoi cari

Luigi Rolle

Con profondo dolore ne danno l'annuncio la moglie **Rita**, la figlia **Giuliana**, mamma, suocera, cognate, cognati, nipoti, cugini, parenti ed amici tutti. Funerali venerdì 24 ore 14,30 ospedale Molinette (via Santena). La presente è partecipazione e ringraziamento.
— **Torino**, 22 luglio 1981.

Partecipano al dolore della famiglia per la scomparsa di

Luigi Rolle

Francesca Arduino
Filippo Ascheri
Matteo Audero e famiglia
De Maria snc
Ditta Geno Roberto
Famiglia Laurenti
Luciani Aimo
Ditta Massarano
Fratelli Massimello
Terzillo Milanesi
Famiglia Pagliano e Ferraro
Famiglia Giovanni Pecoraro
Fratelli Peirani
Giovanni Ramondo
— **Torino**, 23 luglio 1981.

Giovanni e **Adriana Virano** sono vicini ai familiari.

Eri il meno fortunato,
perciò il più amato.
Ha concluso in Dio la sua giovinezza

Massimo Burzio

Lo piangono la mamma **Chiara Gandi**, il papà **Aldo**, i fratelli **Guido**, **Marco**, **Giulio** con le rispettive mogli **Anna**, **Luciana**, **Vally**, i nipotini **Silvia** e **Matteo**, zii, cugini e parenti tutti. Di grande conforto è stata l'amorevole assistenza del dott. **Marella** Trovati e Arnaldo Ferrari, delle amiche Giorgina Massera e Franca Acuto. Funerali il 25 luglio alle ore 10,15 nella chiesa Maria SS. delle Missioni. Massimo riposerà a Trana nella tomba di famiglia.
— **Torino**, 23 luglio 1981.

Amministratore, **inquilini** e **Condomini** di corso **Francia 87** si uniscono al dolore della famiglia Burzio.

Giorgina con **Renata**; **Sara** e bimbi; **Lorenzo** con **Daniela**; sono fraternamente vicini ad Aldo e Chiara.

Non ti chiediamo perché
ce l'hai preso ma ti
ringraziamo di avercelo dato
Ci ha lasciati

Oscar Strona

A funerali avvenuti lo partecipano la moglie **Francesca**, la figlia **Franca** con il marito **Massimo Cravero**, cognati, nipoti, parenti tutti. Un particolare ringraziamento all'amico prof. Franco Capellaro per le cure prestate. Si ringrazia quanti hanno partecipato.
— **Torino**, 20 luglio 1981.

Le famiglie **Cravero** e **Rama** partecipano al dolore della famiglia Strona.

Presidenza, **Consiglio di amministrazione**, **Sovrintendenza**, **Direzione**, **Lavoratori tutti** del «**Teatro Regio**» si uniscono con cordoglio al dolore della famiglia per la scomparsa di

Oscar Strona

da anni stimatissimo collaboratore del Teatro.
— **Torino**, 21 luglio 1981

Giuliana Mario e **Marco Giacone-Griva** partecipano sentitamente al dolore della sig. Strona, di Franca e Massimo.

Ginetta e **Guido Bardesono**
Magda e **Mario Corbelli**
partecipano vivamente al dolore della famiglia.

I coniugi **Mosso-Iannitto** partecipano al dolore della famiglia Strona.

Gli amici
Annamaria Arnaldi Michelosi e mamma
Walter e **Liliana Baldasso**
Beppe Biglia
Cecilia Bornati
Franco e **Cecilia Capellaro**
Giorgio e **Rosanna Gualersi**
Giuseppe e **Vienna Gualersi**
Vincenzo e **Marisa Perona**
Amelia Ricca
partecipano affettuosamente al dolore della famiglia.

Valeria si unisce al lutto della cara madrina Franca.

Carlotta e **Teresa** sono affettuosamente vicine a Francesca, Franca, Massimo.

E' mancata ai suoi cari

Laura Albano in Bertero

Ne danno il triste annuncio: marito, figli, nuore, nipoti e parenti tutti. I funerali avranno luogo sabato 25 alle ore 8,45 all'ospedale Maria Vittoria. Non fiori. La presente è partecipazione e ringraziamento.
— **Torino**, 22 luglio 1981.

A 46 anni ha lasciato questa terra il

geom. cav. Luigi Riposio

Consulente Tecnico
del Tribunale di Torino
Giudice Conciliatore di Almese

Con immenso dolore lo annunciano la moglie **Luisa Gazza**, le figlie **Antonella Felicissima**, **Chiara Manuela**, **Carola Eleonora**, **Zita Francesca**, **Serena Cilzia**, il papà, suoceri, cognati, nipoti, zii, cugini. Un ringraziamento al prof. Guglielmini, alla sua équipe ed ai fraterni amici dott. Francesco Pugliese e prof. Ettore Rossi. La cerimonia funebre avrà luogo presso la cappella delle Molinette sabato ore 10. La salma sarà tumulata nel Cimitero Generale di Torino per suo espresso desiderio nella nuda terra. Non fiori ma opere di bene. La presente è partecipazione e ringraziamento.
— **Torino-Almese**, 24 luglio 1981.

Renato Bruno e famiglia partecipano al dolore dei familiari per la scomparsa dell'amico

Luigi Riposio

— **Torino**, 24 luglio 1981.

Guido Guidotti e **collaboratori tutti** partecipano al dolore della signora Lucia e figlie per l'immatura scomparsa del

cav. geom. Luigi Riposio

— **Torino**, 23 luglio 1981

I **Geometri Liberi Professionisti Associati** partecipano alle esequie del collega

geom. Luigi Riposio

— **Torino**, 24 luglio 1981.

E' ritornato alla casa del Padre

Fr. Luciano S.C. (Giovanni Defilippi)

per lunghi anni educatore dei giovani. Nella speranza e nella preghiera ne danno annuncio i **Fratelli** delle **Scuole Cristiane** unitamente alle sorelle, cognato, nipoti, parenti tutti. I familiari profondamente riconoscenti ringraziano i Fratelli, le reverende Suore e il personale tutto del Centro La Salle per le affettuose ed amorevoli cure prestate. Funerali venerdì alle ore 14,30 presso il Centro La Salle (strada Santa Margherita 132).
— **Torino**, 24 luglio 1981.

E' mancato

Giuseppe Chissotti

L'annunciano la moglie **Maria**, la figlia **Dorina**, genero, nipoti, sorella, cognati e parenti tutti. Funerali oggi venerdì ore 14,30 parrocchia S. Cuore Gesù. La cara salma proseguirà per Penango.
— **Torino**, 22 luglio 1981.

Condomini ed **inquilini** di via **Pallis 35** partecipano al lutto della famiglia.

Tina e **Antonio Guatta Cascone** partecipano al dolore di Carla Yves e Ornella per la perdita della loro cara

Maria Franceschini ved. Zonca

— **Somma Lombardo**, 23 luglio 1981.

Partecipano al lutto
Marina e **Fabio Guatta Cascone**
Virginio e **Luisa Portaluppino**
Famiglia **Enrico Portaluppino**

A suor Irma, Carla e Aldo, porgono sentite condoglianze per la scomparsa della cara mamma

Maria Franceschini ved. Zonca

Famiglia **Alessandro Carletto**
Famiglia **Mario Valerio**
Famiglia **Fulvio Varalli**
— **Sesto Calende**, 23 luglio 1981.

Cristianamente è mancato all'affetto dei suoi cari

Pietro Quaranta

di anni 65

Addolorati lo annunciano la moglie **Gina Pettiti**, i figli **Raimondo**, **Giampiero** con la moglie **Sandra Cipriani** e i figli **Simona** e **Marco**, **Maria Teresa** con il marito **Silverio Benedetto** e il piccolo **Luigi Pietro**, sorelle, cognati, cognate, nipoti, cugini e parenti tutti. Un sentito ringraziamento al dott. Aragno per le amorevoli cure prestate. I funerali avranno luogo sabato 25 luglio alle ore 15 partendo da via Italia 58.
— **Settimo T.se**, 23 luglio 1981.

Bina e **Giovanni Gerardi** partecipano al dolore della famiglia Quaranta.

Dirigenti e **dipendenti** della ditta **CO.LE.T.** partecipano al dolore per la scomparsa del **TITOLARE**.

Rita Gobetto ved. **Benedetto** con i figli **Giugliana Marco** e le rispettive famiglie partecipano al dolore di Maria Teresa e Silverio e della famiglia Quaranta.

Rosanna e **Francesco Garnero** si uniscono al dolore dei famigliari per la scomparsa del caro **PIERINO**.

Giorgio Tartaglino e famiglia partecipano al dolore della famiglia Quaranta.

La famiglia **Miglietta** partecipa al dolore dei familiari.

La famiglia **Cernusco** partecipa vivamente al dolore dei cugini Quaranta per la scomparsa del caro **PIETRO**.

Zii e cugini **Balbo** addolorati partecipano al lutto.

Anna Maria, **Luigi Delsedime** e mamma partecipano al dolore per la scomparsa dello zio **PIERINO**.

Partecipano al dolore della famiglia Quaranta:
Emilio Caldaroni
Mario Scapino
Riccardo Butti
ditta **Farconi**

Famiglia **Chicco Piero** partecipa al dolore della famiglia Quaranta.

Carlo Pacchero e famiglia partecipano al dolore della famiglia Quaranta.

Maria ed Aldo Soragna
Rosina Garnero
Giovanni Soragna
partecipano al lutto.

Prendono parte al grande dolore della famiglia Quaranta gli amici
Luigi Cravero
cav. Mario Benedetto
Ludovico Diamante
Augusto Cerrito
Aldo Destefanis
Pasqualino De Marchi
cav. Gaspare Bolitto
Michele Garnero
Piero Dominietto

I **commercianti di Settimo** si uniscono al dolore della famiglia Quaranta per la dipartita dell'amico **PIETRO**.

Partito e **Gruppo Consiliare della Democrazia Cristiana di Settimo** partecipano al lutto del segretario politico dott. Silverio Benedetto.

Si uniscono al dolore i dottori **Boccaccio**, **Favro**, **Paris**, **Mosler**, **Astegiano**, **Cascio**, **De Francesco**, **Caccia**, **Soragna**, **Stefani**, **Nosengo**, **Seghetti**, **Coppo**, **Favetta**, **Paccotti**, **Burzio** e famiglia **Pecchiura**.

E' mancato ai suoi cari

Angelo Beffa

anziano Michelin

Lo annunciano la moglie **Caterina**, i figli **Giovanni**, **Luigi**, **Anita** con le rispettive famiglie. Un particolare ringraziamento al dottor Roberto De Nardo e al Personale Sanitario della Sede Staccata San Vincenzo dell'Osped. Maria Vittoria. I funerali il 25 c/mese alle ore 10,15 in Strada San Vincenzo 43. La presente è partecipazione e ringraziamento
— **Torino**, 23 luglio 1981.

E' improvvisamente mancato all'affetto dei suoi cari

Raffaele Albanese

anni 60

Lo piangono moglie, figli, nuore, nipotini, parenti tutti. Funerali sabato 25 ore 10 dal Duomo. La presente è partecipazione e ringraziamento.
— **Torino**, 24 luglio 1981.

La famiglia **Saglia** partecipa al lutto per la scomparsa del sig.

Raffaele Albanese

— Torino, 24 luglio 1981.

Gli zii **Mariuccia** e **Angelo** con **Amalia** e **Lorie** partecipano al dolore di Mario e famiglia.

Amalia; **Carlo** e **Giuseppe Saglia** partecipano al dolore.

Il **Capo Servizio** e i **Colleghi** del «**San Paolo**» - **Servizio Ispettorato Filiali** partecipano sentitamente al lutto del rag. Mario Albanese per la scomparsa del **PAPA'**.

Serenamente munita dei conforti religiosi è mancata all'affetto dei suoi cari

Amalia Visconti ved. Palù

anni 91

Con immenso dolore lo annunciano la figlia **Anita**, nipoti, cugini, parenti tutti. Funerali in Pessinetto sabato 25 ore 16,30 partendo dalla propria abitazione, via Roma 81. Un ringraziamento particolare al prof. Vallino e personale tutto di Villa Grazia.
— **Pessinetto**, 23 luglio 1981.

Partecipano al dolore di Anita
Coniugi **Giuseppina** e **Carlo Fracchia**
Coniugi **Rita** e **Gianni Rossi**
Coniugi **Rosa** e **Ettore Massetti**
Celestino Geninatti e famiglia
Coniugi **Allemano**
Famiglia **Battaglino**
Coniugi **Brusaschetto**
Famiglia **Marchisio**
Famiglia **Geninat**
Famiglia **Sartoris**
Famiglia **Franco Geninatti Cinaveri**
Rina Rudda
Famiglia **Bartolomeo**
Famiglia **Zaghet**
Santina Bosdino

Non chiese nulla alla vita
se non il bene degli altri.
E' mancata cristianamente

Maria Perino ved. Bertone

Ne danno dolorosa partecipazione a quanti la conobbero e stimarono i parenti. La cara salma partirà dalla clinica S. Luca sabato alle ore 9,30, proseguirà per la parrocchia N.S. della Pace ove alle ore 10,15 seguiranno i funerali.
— **Torino**, 23 luglio 1981.

Matilde Rinetti Chiesa prende parte al dolore per la scomparsa della cara amica **MARIA**.

Con profonda tristezza **Maria Grazia Marrocco** unitamente al marito Piero piange la zia

Maria Perino ved. Bertone

ricordandone la grandezza morale e l'infinita bontà.
— **Torino**, 23 luglio 1981.

Ci ha lasciato

Maria Bertone

Ricordandone l'esempio di grande bontà e rettitudine, la piangono i cugini **Lucia**, **Piero** e **Vanni Bressy**.
— **Torino**, 23 luglio 1981.

Marina ricorda affettuosamente la cara signora **MARIA**.

Partecipano dolorosamente alla scomparsa della cara

Maria Bertone

i cugini **Albertina**, **Francesco** e **Anita Stellanino**, **Luisella**, **Ezio** e **Nuccia Rochat**, **Carla Capra** con **Ernestino**, il figlioccio **Mario Capra**.
— **Torino**, 23 luglio 1981.

Ha cessato di battere il cuore buono e generoso di

Vincenzo Carpignano

di anni 91

combattente guerra Italo-turca
cavaliere di Vittorio Veneto
pioniere dell'auto

Ne danno il doloroso annuncio la moglie **Mary Odello**, la sorella, la diletta nipote **Maria** e parenti tutti. I funerali avranno luogo venerdì 24 alle ore 15,30 nella chiesa parrocchiale di S. Ambrogio. La presente è partecipazione e ringraziamento.
— **Alassio**, 23 luglio 1981.

E' mancata cristianamente l'anima buona forte e generosa di

Angiolina Imarisio in Scagliotti

Addolorati l'annunciano il marito **Edoardo**, i figli **Dorina** e **Pietro**, i nipoti **Cristina**, **Paola**, **Walter**, **Luca** e parenti tutti. Funerali sabato 25 luglio ore 9, cappella Molinette, ore 11 Camagna Monferrato. Servizio pullman.
— **Torino**, 23 luglio 1981.

Luigi Sibona e **Collaboratori** partecipano al dolore del rag. Scagliotti per la perdita della adorata **MAMMA**.

La **Cestarica**, **Agenti** e **Dipendenti**, partecipano al lutto del loro ispettore per la perdita della **MAMMA**.

Tragicamente è mancato ai suoi cari

Dovilio Toniolo

Affranti dal dolore lo annunciano: la moglie, l'adorato figlio **Mauro**, fratelli, sorelle, cognati, nipoti e parenti. Funerali sabato 25 ore 8,45 da via Pragelato 20.
— **Torino**, 23 luglio 1981.

Ha raggiunto la sua Enza

comm. Augusto Dellora

Addolorati l'annunciano: la figlia **Carla** col marito **Giorgio Tonarelli**, la sorella **Caterina** col marito **Giovanni Ambrino** e figlia **Anna** con **Umberto Stefanelli** e parenti tutti. Un particolare ringraziamento alla signora Vittoria per le amorevoli cure prestate. Funerali sabato 25 ore 8,45 nella parrocchia Resurrezione (via Monterosa). La cara salma proseguirà per Canelli dove verrà tumulata. Non fiori ma offerte al Centro Tumori.
— **Torino**, 22 luglio 1981.

ANNIVERSARI

1978 1981

Dante Bassani

Il figlio **Dario** con **Marietta** lo ricorda con infinito affetto.
— **Torino**, 24 luglio 1981.

Edoardo Masoero

26-7-1978

Enrico Masoero

1-8-1969

Ricordandoli a quanti li ebbero cari si informa che una Messa di suffragio verrà celebrata nella parrocchiale di Gesù Adolescente sabato 25 luglio 1981 alle ore 8,30.
— **Torino**, 24 luglio 1981.

24-VII-1978 24-VII-1981

Jole Gottardi ved. Cesano

indimenticabile mamma.

1963

don Maurizio Chiaretta

tenente cappellano

1979

Angiolina Chiaretta

Affettuosamente ricordati.

1979 1981

Caterina Ferigo Ruffa

S. Messa sabato 25 luglio ore 18,30 parrocchia Sacro Cuore di Gesù.

1979 1981

Nel secondo anniversario della scomparsa di

Maria Artifoni ved. De Agostini

la figlia **Elsa** la ricorda con infinito rimpianto.

1979 1981

Kleber Zagatti

Ricordato dai suoi cari con infinito rimpianto

143

E' accaduto ieri sera poco prima delle 22 in corso Grosseto 373

Ragazzo di 12 anni ucciso da un'auto pirata mentre rientra da una passeggiata col fratello

Rocco Graffeo, 12 anni

Polizia, carabinieri e vigili urbani, cercano da ieri sera la 127 azzurra che ha falciato un bimbo in corso Grosseto, uccidendolo, e fuggendo subito dopo, senza neppure rallentare. Il bambino, Rocco Graffeo, di 12 anni, era sceso in strada con il fratello Gino, di un anno più piccolo, ed un comune amico. Gino e l'amico verso le 21,30 hanno attraversato il corso in bicicletta, mentre Rocco, leggermente distanziato, li seguiva a piedi.

Per raggiungere gli amici il bambino ha attraversato la strada di corsa, distrattamente. Gino si è voltato in tempo per vedere la vettura che viaggiava a velocità elevata, colpire in pieno il fratello e farlo volare in alto al di sopra del tettuccio

I due ragazzi sono corsi immediatamente a cercare aiuto, ma per Rocco Graffeo, che è morto durante il trasporto all'ospedale Maria Vittoria, non c'è stato più nulla da fare. Rocco viveva in corso Grosseto 373 con altri sette fratelli, il padre, Giuseppe, invalido, e la madre, Maria, operaia. La famiglia si era trasferita da Reggio Calabria a Torino 12 anni fa.

Gli investigatori estenderanno le ricerche alle carrozzerie per tentare di rintracciare l'uomo che, se non si presenterà spontaneamente alle autorità per giustificare in qualche modo il suo comportamento — probabilmente dovuto al panico — dovrà rispondere, se rintracciato, oltre che di omicidio colposo, anche di omissione di soccorso.

Chiude oggi per ferie la Fiat si torna al lavoro il 7 settembre

Le «ferie» vere e proprie cominciano soltanto lunedì 27. Ma di fatto, questa sera alle 22, con la chiusura dei cancelli su una settimana fredda e piovosa, s'iniziano per i dipendenti Fiat le vacanze più lunghe che la storia industriale torinese ricordi. Si tornerà al lavoro, infatti, solo il 7 settembre, dopo 47 giorni di riposo. Non si tratta, in realtà, esclusivamente di ferie: accanto al tradizionale periodo di pausa di metà anno occorre sommare il recupero delle festività e quello di cassa integrazione cui l'azienda è stata costretta a ricorrere per far fronte alla crisi del settore.

Da domani resteranno nelle fabbriche Fiat soltanto poche centinaia di dipendenti: quelli che riposano tradizionalmente in altro periodo dell'anno e che garantiscono, durante la chiusura, il funzionamento dei servizi essenziali, dalla sorveglianza alla manutenzione degli impianti.

La città, dunque, «chiude» oggi per ferie. Già il 6 luglio, infatti, ha serrato i battenti la Ferrero, il 13 la Olivetti, e otto giorni fa — avanguardia per gli stabilimenti del gruppo Fiat — la Lancia di Chivasso.

Da lunedì, poi, non riprenderanno più il lavoro le maestranze della Riv SKf e per il 31 luglio è prevista la chiusura della Ceat, della Michelin, della Pirelli.

Stasera — se si dovesse far fede alle tradizioni — scatterà il «grande esodo»: assalto ai treni, code ai caselli autostradali e via... partendo.

«*Noi siamo pronti* — dicono alla polizia stradale — *abbiamo organizzato un servizio di pattugliamento in grado di far fronte alla eccezionalità del traffico*».

Non è difficile prevedere, tuttavia, che — dato il periodo particolarmente lungo di sospensione del lavoro — le partenze non saranno così affannose e «*di massa*» come negli anni passati. Anche chi, immigrato al Nord, tornerà a casa per far visita ai parenti è probabile che lo farà a scaglioni, giorno per giorno, cercando di evitare la ressa di tutti gli anni. Complici, naturalmente, la crisi che induce ad essere più prudenti nelle spese e anche il pessimo clima che ha indotto molti, soprattutto quanti avevano programmato vacanze a modesto raggio, alla rinuncia o al rinvio in attesa di *miglior sole*».

Tentavano di entrare in un alloggio

Tre ladri arrestati

Guglielmo Trapella

Pasqualino Guidon

Rosario Barone

Arrestati tre ladri, ieri notte, mentre tentavano di entrare in un alloggio in via Marco Polo 41. Gli inquilini dello stabile, allarmati da strani rumori che provenivano dalle scale, hanno telefonato alla polizia. Gli agenti hanno inseguito e raggiunto Guglielmo Trapella, 33 anni, via Ascoli 17, Pasqualino Guidon, 35 anni, via Principe Tommaso 21 e Rosario Barone, 21 anni, abitante a Trofarello, in via Trento 10. I tre avevano quasi smontato la grata del finestrino che dà sulle scale e stavano per entrare nell'alloggio della famiglia Csaier, attualmente in vacanza.

E' scoppiato ieri sera, non è ancora spento

Un rogo da 4 miliardi

I vigili del fuoco hanno lavorato per tutta la notte fino a tarda mattina per spegnere un incendio divampato in una fabbrica di laminati plastici, la *L.P.R.* di via Gaidano 121. I danni supererebbero i 4 miliardi.

Si è tentato, soprattutto, di circoscrivere le fiamme per evitare che lambissero anche alcune cisterne, collocate nel cortile, piene di carburante e di solvente. Ad ostacolare il lavoro dei vigili, ieri notte, anche la mancanza d'acqua: a quaranta minuti dall'inizio dell'incendio si è quindi deciso di prosciugare la piscina di via Gaidano per far fronte all'esigenza più immediata.

Erano circa le 20,30 quando un gruppo di dipendenti, una cinquantina di persone in tutto, stava lavorando nell'officina con il secondo turno. Improvvisamente, dal fondo del magazzino, un capannone lungo 100 metri, si è levato un bagliore.

Gli operai, che ben sanno di che tipo sia il materiale che vi è riposto (tonnellate di carta impregnata di resina, pronta per la lavorazione) fuggono e danno l'allarme. L'amministratore delegato, giunto poco dopo sul luogo, ha detto: «*E' una persecuzione, quindici giorni fa un'altra nostra fabbrica di Nichelino è bruciata nello stesso modo*». E' stata aperta un'inchiesta

Il rogo in via Gaidano stamane non era ancora spento

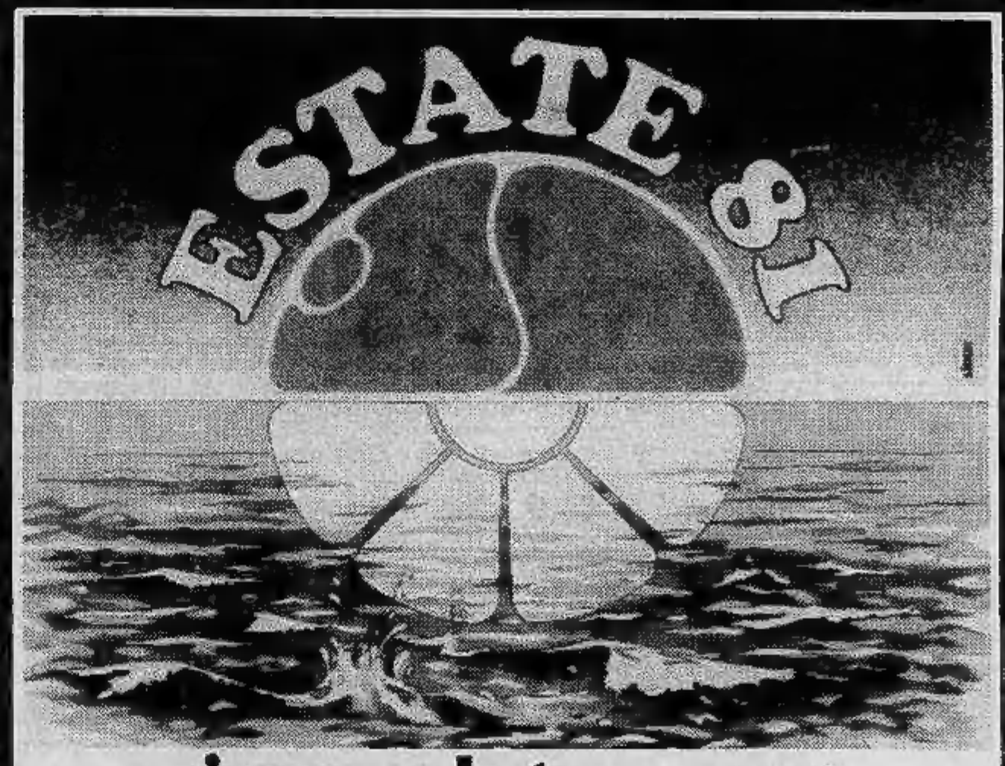

rinnova la tua casa!

SUPERMEC DEL MOBILE

mette in vendita tutto il campionario mobili delle sue esposizioni con SCONTI del

30% 40% 50%

è una vendita promozionale senza precedenti

I PREZZI SONO TUTTI CHIARAMENTE ESPOSTI

ARREDATI SUBITO!
con SUPERMEC DEL MOBILE puoi
TORINO - C.so Potenza, 166 - Via Lanino, 9
RIVOLI - Str. Avigliana, Km. 17 (Rosta)

Invista comunicazione al Comune di Torino ai sensi di legge

Dal 25 luglio al 2 agosto la sagra giunta alla 39ª edizione

Canale, regina delle pesche

CANALE — Pesche per tutti, in omaggio od a prezzi promozionali; pesche profumatissime, appena staccate dall'albero. Pesche allo spumante, al Nebbiolo, od all'Arneis: premiazioni di agricoltori che presenteranno in piazza il miglior prodotto. Pesche, tante pesche allineate a tonnellate ogni giorno, dal 25 luglio al 2 agosto, sulla piazza Trento e Trieste, dove si svolge il mercato ed avrà fulcro la trentanovesima sagra.

Il raccolto delle pesche, come confermano i produttori, quest'anno è ottimo come quantità e qualità. Una certa preoccupazione viene però dai prezzi che, buoni all'inizio di stagione (700-800 lire il chilo) hanno subito una diminuzione considerevole negli ultimi giorni, in corrispondenza al periodo di maggior afflusso sul mercato del prodotto. Le varietà a pasta gialla, più pregiate, spuntano sulle 250-350 lire al chilo, appena 200 lire quelle a pasta bianca, meno richieste. Il problema, quello della vendita delle pesche, che ha sempre assillato gli agricoltori.

Si spera che la situazione migliori in futuro con la prevista costruzione di un moderno mercato ortofrutticolo comprensoriale dotato di celle frigorifere per la conservazione che dovrebbe favorire una miglior organizzazione commerciale.

«*Canale è la regina delle pesche, la capitale del Roero* — afferma Mauro Correggia che da alcuni anni lavora a capo di un comitato di festeggiamenti —; *39 anni di sagra sono tanti, per la zona ed anche per l'economia piemontese. La pesca, con il vino, è una bandiera del Roero*». E' proprio in quest'ottica che ha preso vita quest'anno il cartello particolarmente impegnativo delle varie manifestazioni.

«*E' un impegno non indifferente non solo per i contadini che dovranno interpretare, attraverso la loro produzione, la realtà economica frutticola della zona* — afferma Correggia — *ma anche per gli organizzatori che si sono assunti l'onere della così vasta manifestazione*».

«*La sagra* — afferma Piero Bracco, sindaco di Canale da 17 anni, assicuratore — *vuole essere un'espressione completa della vita, del lavoro, bellezze del paese; tutti, pertanto, devono rallegrarsi attorno ai preziosi prodotti locali: pesche e vino.*

«*Canale, è vero, ha problemi specifici da risolvere,* — sottolinea il sindaco — *ma attraverso la sagra chiede che il paese abbia, da parte di coloro che contano, e che decidono un'attenzione giusta affinché lo sviluppo possa avvenire con un'armoniosa continuità.*

«*L'agricoltura ha bisogno di canali rapidi per lo smaltimento delle produzioni, per gli approvvigionamenti. Un'opera molto attesa è il "mercato ortofrutticolo del Roero" i cui progetti sono già stati approvati in sede comprensoriale ed ora sono al vaglio delle autorità regionali. Si tratta di un'opera importante (comporterà una spesa di 3 miliardi e mezzo), che si realizzerà su un'area di 40 mila metri* — conclude Bracco — *sita sul lato destro della variante ai piedi della collina Mombirone, zona che permette agli altri tredici comuni del Roero di arrivarci con comodità. Il mercato sarà dotato, oltre che di capannoni, anche di celle frigorifere, sala contrattazioni, agenzie di banca, zone di carico e scarico, ma quel che più conta da una gestione consortziale tra produttori del Roero.*

Oggi il Roero getta sulla bilancia commerciale il 50 per cento della produzione delle pesche nella Granda; produzione che si aggira sui 900 mila quintali all'anno. Di queste, 150 mila fluiscono già oggi sul mercato di Canale.

Il programma

SABATO 25 luglio — Ore 21: nel parco del castello show, musica e spettacolo.

DOMENICA 26 luglio — Ore 10: inaugurazione con mongolfiere, bande musicali, majorettes. Ore 16: distribuzione gratuita di pesche allo spumante offerta dalle ditte Costa e Barbero.

LUNEDI' 27 luglio — Ore 21: finalissima torneo di calcio.

MARTEDI' 28 luglio — Ore 21: circuito ciclistico cittadino notturno.

MERCOLEDI' 29 luglio — Ore 21: nello sferisterio serata con Donatella Rettore.

GIOVEDI' 30 luglio — Ore 21: nel parco del castello «Balliamo il liscio» con i «Langaroli».

VENERDI' 31 luglio — Ore 21: in piazza Italia «pantagruelica grigliata» con gli amici di Agliano

SABATO 1 agosto — Ore 21: nel parco del castello Festival della magia internazionale con il mini-mago.

DOMENICA 2 agosto — Ore 10: sfilata con majorettes e bande. Ore 14: corsa automobilistica in salita Canale-Cisterna. Ore 16: sfilata carri allegorici, majorettes ed elezione di «Miss fior di pesco», seguita dalle premiazioni. Ore 21: vai col liscio, canta Claudio Villa. Ore 22: fantasmagorico spettacolo pirotecnico.

Il Nebbiolo del Roero prossimo alla denominazione D.O.C.

Convegni e gemellaggi

CANALE — La tradizione della sagra delle pesche porta ogni anno a riunire molte persone illustri e visitatori per un incontro che da sempre trova motivi di cordialità, di simpatia, di conoscenza e anche di proficuo lavoro.

La trentanovesima edizione della sagra è ricca di fermenti culturali ed ideali che traggono origine dalla sua tradizione e al tempo stesso dalle colture che essa ha saputo qualificare. In questo clima, giovedì 30 luglio nel salone consiliare si avrà una tavola rotonda sul tema: «Produzione, valorizzazione, commercializzazione del vino Nebiolo del Roero». Saranno presenti come relatori il senatore Paolo Desana, l'onorevole Natale Carlotto, Bruno Ferraris, Giacomo Oddero, persone che contano nel mondo vinicolo.

«*Stiamo raccogliendo le firme* — sottolinea il sindaco Piero Bracco — *e speriamo di avere entro ottobre le pubbliche audizioni. Per l'Arneis, altro vino tipico del Roero, le pratiche per il riconoscimento a "doc" sono appena all'inizio. Nel clima di amicizia sabato primo agosto sempre nel salone consiliare si parlerà dei "Gemellaggi nel mondo odierno"*».

Ci sarà un «meeting» in onore delle città di Rodilhan (Francia) e Seraheim (Germania occidentale) gemellate con Canale, la prima da undici anni e la seconda da sei anni. Saranno presenti i due sindaci a capo di altrettante delegazioni: un centinaio di persone che per due giorni saranno ospitate presso le varie famiglie del paese.

«*Si riallacceranno così i vincoli di amicizia* — sottolinea Piero Bracco — *non solo tra Canale ed i paesi gemellati, ma anche fra gli altri cinque comuni del Roero: Vezza, Guarene, Santa Vittoria, Corneliano e Sommariva Perno che, con noi, faranno parte del comitato intercomunale e che a loro volta sono gemellati con altri centri francesi. In occasione del "meeting" verrà presentata la nuova rivista "Rotaria", che pubblicherà, via via, la storia dei paesi del Roero, i loro statuti medioevali reperiti negli archivi; le vecchie usanze, tradizioni e normative, che regolavano la vita dei canalesi di un tempo, e che hanno costituito la base per la nostra civiltà*».

Mauro Correggia conclude con un invito: «*Tutti a Canale dal 25 luglio al 2 agosto, all'insegna dell'amicizia, della cordialità, della simpatia; tutti a Canale per conoscere l'ospitalità della sua gente, per gustare le pesche, il vino; e l'allegria che sono i simboli della sagra*».

CANALE
il Comitato Manifestazioni Canalesi vi invita a partecipare
39ª SAGRA DEL PESCO

MERCOLEDI' 29 LUGLIO
alle ore 21,30
nello Sferisterio Comunale
SERATA PER I GIOVANI
con
DONATELLA RETTORE

DOMENICA 2 AGOSTO
alle ore 21,30
nel Teatro tenda
SERATA DANZANTE
con
CLAUDIO VILLA

... ditelo coi fiori...
Margherita
Via Roma 98 Canale

CANALMARMI e GRANITI
Marmi - Graniti
Pavimenti in genere
Pietra di Luserna
lavorazioni edili e funerarie
Nuova esposizione
CERAMICHE - CAMINETTI
ARREDAMENTI BAGNO
Corso Alba 51 - CANALE - Tel. 0173 9319

casa vinicola
cav. LUIGI CAUDA
di DACOMO PIERO
Cantina in
MONTA' D'ALBA
via G. Marconi 44
Locale imbottigliamento
CANALE
via Cittadella 16
tel. 0173 97.143 - 34.084

La fama dei nobili vini del Roero è tanto grande da far apparire enorme anche la loro quantità: qui si vinifica invece soltanto l'1,5% della produzione piemontese.
Il segreto di questo incredibile successo è proprio quello di non avere segreti: una chiarezza che è soltanto la riprova della nostra serietà.
Nel quadro di questo ideale rapporto produttore e consumatore
la casa vinicola cav. Luigi Cauda è lieta di proporVi il meglio di se stessa con il Nebbiolo del Roero 1979-1980

Autocarrozzeria Canalese
di DESTEFANIS - BATTAGLINO - CAVALLO
Verniciatura sintetica a forno
Corso Alba - Telef. (0173) 94.011 CANALE

Torino e Juventus «giudicano» il calendario

«Senza un attimo di respiro»

Bonetto

«*Una brutta bestia,* [illegible] *Genoa* [illegible] *casa* [illegible] *subito alla prima giornata*». E' il commento [illegible] dei super tifosi che, anche in questo periodo di assenza della squadra, quotidianamente si reca quasi in pellegrinaggio al vecchio stadio [illegible]. «*I rossoblù vorranno presentarsi* [illegible] *una vittoria*».

«*Probabilmente a Genova staranno dicendo più o* [illegible] *le stesse* [illegible] — replica [illegible] general manager [illegible] Torino, Beppe Bonetto —. *Diranno che il Torino subito al primo turno proprio non ci voleva.* [illegible] *fatto* [illegible] *che si deve giocare contro tutti: prima* [illegible] *dopo non cambia molto. Posso dire che* [illegible] *punto* [illegible] *vista* [illegible] *nomico l'inizio* [illegible] *campionato ci* [illegible] *perché incontriamo nel giro* [illegible] *poche settimane squadre come Inter, Roma, Napoli* [illegible] *Juventus che, anche sull'onda del campionato scorso, dovrebbero garantire buoni incassi.*

Massimo Giacomini, neo allenatore del Toro, [illegible] meno filosofo del suo dirigente: «*Ci* [illegible] *un inizio terribile* — dice —. *Dall'esordio col Genoa fino* [illegible] *quando riceveremo il Napoli:* [illegible] *giornate una più dura dell'altra*».

Boniperti

Anche sul calendario del [illegible] **Juventus** [illegible] **prima parola che sentiamo** [illegible] **quella dei tifosi.** [illegible] **punti** [illegible] **prime tre giornate —** [illegible] **l'unanime,** [illegible] **proclama —. Poi col** [illegible] [illegible]. **Ma** [illegible] **credo che una squadra appena** [illegible] **serie B,** [illegible] [illegible] **rinforzata con** [illegible] **Jordan,** [illegible] **impensierirci granché».**

[illegible] **il commento del presidente Boniperti: «Si** [illegible] **sguar-** [illegible] **per avere un'idea —** [illegible] **—, ma non ha** [illegible] **importanza: le partite si** [illegible] **giocare tutte. Magari** [illegible] **perde una considerata facile e poi, per spirito** [illegible] **reazione, si vince quella dopo,** [illegible] **più difficile. I romagnoli** [illegible] **Ce-** [illegible] **incontriamo** [illegible] **primo turno, sono gente tosta,** [illegible] **mi** [illegible] **il** [illegible] **di scendere in** [illegible] **così** [illegible] **di partita per partita. Il derby col Toro arriva più o** [illegible] **al solito periodo: c'è il vantaggio che** [illegible] **praticamente** [illegible] **giocare** [illegible] **tre** [illegible] **di fila.** [illegible] [illegible] **questo ha importanza relativa. Quello che conta** [illegible] **come gira** [illegible] **squadra».**

Da oggi in ritiro la squadra di Simoni

Genoa: subito punti (ma senza rischiare)

GENOVA — «I calendari — *commenta Gigi Simoni* — sono sempre tutti uguali, perché [illegible] avversarie, prima o poi, bisogna incontrarle tutte. L'importanza [illegible] calendario quindi è relativa; quello che [illegible] è giocare bene».

L'allenatore del Genoa però non nasconde una certa soddisfazione. E' noto che la squadra rossoblù tende [illegible] *meglio quando gioca* [illegible] [illegible] *pubblico amico.* «E l'avvio del [illegible] pionato — *dice quindi Simoni* — dovrebbe esserci abbastanza favorevole. Delle prime sei partite in programma, infatti, [illegible] abbiamo quattro [illegible] Marassi, contro il Torino, [illegible] Cesena, la [illegible] [illegible] l'Udinese, mentre in trasferta dovremmo affrontare Como [illegible] Avellino. Queste quattro partite casalinghe dovrebbero consentirci un po' di respiro, prima [illegible] dover affrontare la parte centrale del torneo che ci vedrà opposti [illegible] Inter, Juventus e Fiorentina».

Simoni è attorniato dai tifosi che hanno preso d'assalto [illegible] «*terrazza Martini*», *all'ultimo piano del grattacielo, dove stamane il Genoa* [illegible] *presentato la squadra alla stampa e alle autorità. I supporters genoani (almeno quelli che* [illegible] *riusciti a salire fin lassù) parlano* [illegible] *grande campionato, e squadra* [illegible] *classifica medio-alta, addirittura c'è* [illegible] *pronostica una posizione da Coppa Uefa.*

«Andiamoci piano — *dice* [illegible] *Simoni* —. Certamente questo Genoa [illegible] la migliore formazione che [illegible] mai avuto tra [illegible] mani da quando faccio l'allenatore, ma non montiamoci [illegible] testa. Il nostro obiettivo è, e resta, quello di raggiungere [illegible] salvezza senza troppe difficoltà, qualche domenica prima della conclu- [illegible] del campionato. In- [illegible] vogliamo disputare un torneo tranquillo da centro classifica, [illegible] farci invischiare nella bagarre che, [illegible] anno, si sviluppa in coda. Ecco, il Genoa fa parte del secondo gruppo [illegible] concorrenti: [illegible] primo ci sono le "grandi", vale a dire Juventus, Roma, Fiorentina, Napoli, Inter [illegible] Milan, e forse [illegible] Torino, che quest'anno è un po' un'incognita in quanto ha parecchio rinnovato i suoi quadri. Dietro a queste squadre ci [illegible] tutte [illegible] altre, chi con maggiori e chi [illegible] minori speranze. Noi vogliamo inserirci tra quelle che più [illegible] [illegible] questo secondo gruppo».

«Per parte mia — *interviene* [illegible] *presidente Fossati* — sono convinto che [illegible] squadra possa fare bene. Abbiamo condotto una [illegible] campagna acquisti, e anche la cessione di Nela, dolorosa sotto l'aspetto psicologico e sentimentale, ha avuto una contropartita più che adeguata, [illegible] in termini tecnici, sia in termini economici. [illegible] poi [illegible] convinto che, sul mercato estero, il Genoa abbia fatto l'affare migliore, acquistando Vandereycken».

La parola adesso passa [illegible] *campo: a quello* [illegible] *allenamento che il Genoa* [illegible] *scelto* [illegible] *Reggello in Valdarno, dove resterà sino alla vigilia del Ferragosto,* [illegible] *successivamente* [illegible] *quello della Coppa Italia* [illegible] [illegible] *campionato, che dovranno dare* [illegible] *responso, l'unico valido, circa* [illegible] *ambizioni di questo Genoa, tornato* [illegible] *splendere nella massima divisione e che riscuote consensi e pronostici, oltre che* [illegible] *suoi tifosi, anche dai tecnici* [illegible] *dagli esperti delle* [illegible] *calcistiche di tutt'Italia.*

Giorgio Bidone

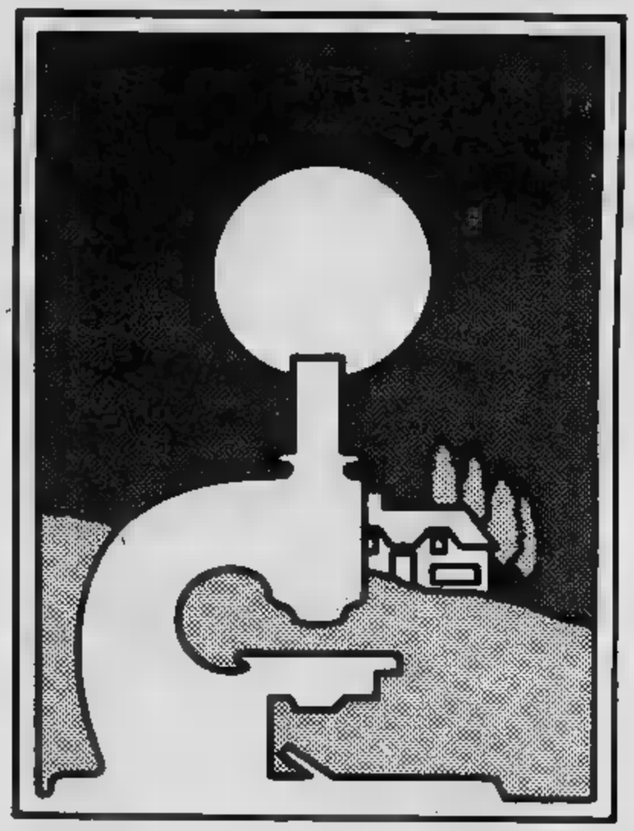

Le ricerche sul cancro devono progredire. Dai oggi il tuo aiuto perché domani non ci sia più bisogno di noi.

Associazione Italiana per la Ricerca sul Cancro

Comitato Piemonte - Valle d'Aosta

10123 Torino - via Cavour, 31 - tel. 88.26.66 - int. 273
conto corrente postale N. 10545101

Quanto rende al calcio l'abbinamento con l'industria

Dieci miliardi di sponsor

Una grossa «F» stampata sulle maglie renderà alla Fiorentina 500 milioni tondi tondi: una bella cifra, se si considera l'urgente necessità di liquidi della squadra viola dopo la faraonica campagna-acquisti del presidente Pontello. La «F» sta per «Farrow's», un'azienda di jeans che sponsorizzerà il prossimo campionato di Antognoni & C. L'ingresso della pubblicità nel mondo del calcio è ufficiale, e i tifosi dovranno abituarsi al «new look» delle casacche dei calciatori, trasformate in cartelloni pubblicitari.

Il calcio giunge alla sponsorizzazione diretta con grande ritardo rispetto ad altri sport, quali il basket, l'automobilismo, lo sci, che da sempre fondano le proprie fortune economiche sui generosi contributi finanziari versati dalle aziende in nome di pubblicità. In confronto ai piloti di Formula 1, i tennisti, agli sciatori trasformati in uomini-sandwich, alle squadre di basket note esclusivamente col nome dello sponsor (al punto che i tifosi stentano a ritrovarsi quando cambia l'abbinamento), il calcio s'era mantenuto, fino a qualche anno fa, su una linea di estrema riservatezza: si guardava con sospetto agli esempi degli altri Paesi, dove da tempo la pubblicità sulle maglie dei calciatori non stupisce più nessuno.

La drammatica situazione finanziaria di molte società, sommerse da debiti che nessuno sarà mai in grado di pagare, ha fatto ritornare sui propri passi i soloni che fino a qualche anno fa ammonivano che con i soldi della pubblicità nel calcio sarebbe entrata anche la corruzione. Visto e considerato che, con l'affare totonero messo, la corruzione nel calcio c'è comunque, tanto valeva prendersi anche i soldi. La Lega ha tolto il veto, e ogni squadra dispone ora di uno spazio sulle maglie (non più di cento centimetri quadrati) sul quale è ammessa la pubblicità.

L'opportunità di esporre il proprio «stemma» davanti agli occhi di un intero stadio, e dei milioni di spettatori delle trasmissioni sportive, ha allettato parecchie industrie. La Barilla ha pagato 500 milioni il diritto di scrivere le sette lettere del suo marchio sul petto di Falcao, Pruzzo, Di Bartolomei: senza contare i premi speciali nel caso che la Roma vinca il campionato, la coppa Italia o la coppa delle Coppe. Molto più a buon mercato il Como: la Fantic Motor se l'è cavata con 150 milioni, il prezzo più stracciato della serie A. Tra i contratti già conclusi, molti sono che la ripetizione di quelli, semiclandestini, del passato. Erano già parecchi anni l'industria premeva alle porte della cittadella del calcio, nel tentativo di impadronirsi di un veicolo pubblicitario tanto potente.

La prima breccia l'aprirono le industrie di abbigliamento, che in cambio di materiale gratuito ottennero un quadratino, (tre centimetri per quattro) sulle maglie dei giocatori, dove inserire il proprio marchio: perciò da tre anni la Juventus veste Robe di Kappa, il Torino Superga, la Roma Playground, e così via. Aziende di altri settori tentarono di aggirare il regolamento della Lega con stratagemmi assortiti. Ben noto il caso della scritta «Sanson» sui calzoncini dell'Udinese: la fabbriciere Sanson (gelati) si appellò alla lettera del regolamento, che vieta le scritte sulle *maglie*. Gli diedero dieci milioni di multa, e gli fecero togliere la scritta. Due anni fa il pastificio Ponte, pur figurare sulle casacche del «Perugia dei miracoli» di Paolo Rossi, lanciò una linea di abbigliamento sportivo: l'intera operazione costò un mezzo miliardo, una spesa modesta per una campagna pubblicitaria così efficace.

Anche il Torino fu tra i precursori della «sponsorizzazione strisciante»: 200 milioni per affiancare il simbolo della Cora (aperitivi) al torello rampante. Torello che, come il lupetto della Roma e gli stemmi di altre squadre, è stato anche «brevettato» ed affittato a ditte in ricerca di pubblicità, in cambio di una percentuale (di solito il 10-15 per cento) sulle vendite. Comunque sempre di espedienti si trattava, e certo gli sponsor non erano entusiasti di pagare grosse cifre per un minuscolo quadratino di stoffa sulla divisa dei campioni. Come se non bastasse, le leggi in materia un capolavoro di bizantinismo: le scritte, vietate sulle maglie, erano concesse sulle tute. Così i calciatori dovevano entrare in campo, anche in piena estate, imbacuccati d'inverno, per permettere al pubblico di leggere il nome dello sponsor.

Alla libertà di pubblicità sono arrivati prima gli atleti che le società. Già da alcuni anni i calciatori possono vendere la propria immagine per le campagne promozionali: abbiamo così saputo quale dopobarba usa Facchetti e quale profumo predilige Antonioni, abbiamo scoperto che Bettega possiede un certo tv color, che Graziani si serve in certi negozi e Pulici indossa determinati jeans. Per non parlare di Paolo Rossi, che quando non era reprobo faceva pubblicità a tutto, ed era entrato nel ristretto giro dei super-uomini-sandwich. Borg, Panatta, Lauda e pochi altri intimi.

Le società gestiscono in modi diversi questo fenomeno: si va dal caso limite della Roma, che funge da tramite tra giocatori e aziende, alla Juventus che lascia gli atleti completamente liberi nelle loro scelte pubblicitarie. C'è gloria per tutti: anche le riserve trovano il piccolo industriale disposto a pagare per realizzare un filmato pubblicitario (per le tv locali) con un calciatore di miti pretese.

L'unico problema sono le scarpe: ogni giocatore sceglie le proprie (per esempio, nella Juventus Zoff usa le Lotto, Furino le Adidas, Bettega le Diadora, Scirea le Puma): una volta la Nazionale ha la stessa ditta fornitrice, e possono nascere dei contrasti. Un libro la cui copertina riproduceva Antognoni aveva scarpe diverse da quelle che s'era impegnato a indossare dovette essere ritirato dalla circolazione e la copertina ristampata.

L'avvento della scritta sulle maglie costituisce certo motivo di soddisfazione anche per le aziende, che finalmente vedono il loro nome bene in vista sul petto degli eroi della pedata, sia per le società: gli abbinamenti Bologna-Febal, Catanzaro-Cook-o-matic, Inter-Inno Hit, Napoli-Snaidero, Milan-Pooh hanno fruttato alle squadre interessate dei bei gruzzoletti; ed altrettanti ne frutteranno, se andranno in porto, gli accordi Torino-Canon, Lazio e American Express.

Finora l'unica a non parlare di abbinamenti pubblicitari è la Juventus. Meglio andarci cauti: la sete di sponsorizzazioni può portare a situazioni che mal si addicono alla Signora: com'è capitato alla squadra di basket di Treviso che perduto l'abbinamento con la Liberti (corsettaria), ha rifiutato, con la morte nel cuore, la cifra da capogiro offerta da una ditta tedesca per pubblicizzare in Italia i suoi prodotti. L'azienda in questione, leader nel suo settore, produceva profilattici.

Gabriele Ferraris

Squadra	Sponsor	Costo per un anno
ROMA	Barilla (alimentari)	500 milioni + premi
JUVENTUS	Seiko (orologi)	500 milioni
FIORENTINA	Farrow's (jeans e casuals)	500 milioni
INTER	Hinno Hit (impianti Hi-Fi)	400 milioni
BOLOGNA	Febal (cucine)	300 milioni
NAPOLI	Snaidero (cucine)	250 milioni
CATANZARO	Cook-o-Matic (pentole)	200 milioni
COMO	Fantic-Motor (motociclette)	150 milioni
MILAN	Pooh (jeans & casual)	—
UDINESE	Zanussi (elettrodomestici)	—
TORINO	Canon (apparecchi fotografici)	Trattativa in corso
LAZIO	American Express (c. di credito)	Trattativa in corso

Tenendo presente che la superficie di maglia utilizzabile è di 300 cmq si può facilmente calcolare il costo per cmq della pubblicità nel calcio. E' una spesa tutto sommato contenuta, una campagna pubblicitaria tradizionale, con Radio e Tv, costa in media più di 400 milioni, e dura diversi mesi/anni.

residence
ciel bleu di Pila
L'investimento che si rivaluta 3 volte

I Prezzi bloccati
L'operazione prezzi bloccati è prevista fino al 31 agosto 1981.
Offre il vantaggio di prezzi particolarmente interessanti, un minimo contanti e comode dilazioni di pagamento. Mentre per gli appartamenti in costruzione rimane bloccata anche la revisione dei prezzi.

Reddito garantito 4% annuo
Infatti a tutti gli acquirenti del Residence CIEL BLEU l'ITALCONSORZIO CASA propone un reddito garantito del 4% annuo sul valore dell'appartamento. Il reddito si considera su un programma di affitto del vostro bene per il periodo estivo e invernale.

Pila è il futuro della Valle d'Aosta

Tra le famose località turistiche della VALLE D'AOSTA oggi si può considerare anche PILA. Una località in fase di espansione ed investimento. PILA d'inverno vanta stupendi campi da sci ed impianti di risalita unici. D'estate l'opportunità di passeggiate in uno dei parchi nazionali più suggestivi d'Italia il GRAN PARADISO. Il Residence CIEL BLEU di PILA è completamente attrezzato con: bar, ristorante, discoteca, negozi, minimarket e CENTRO SERVIZI. Dista da MILANO km 180 e TORINO km 140.

ITALCONSORZIO CASA
P.zza Cadorna, 10 Milano ☎ 02/88.02
Torino tel. 011/532784

Sono interessato al complesso e prego inviarmi:
☐ informazioni dettagliate
☐ visita vostro Agente
NOME
COGNOME
VIA N°
CAP CITTÀ
TEL

Damilano, dopo Mosca l'oro delle Universiadi

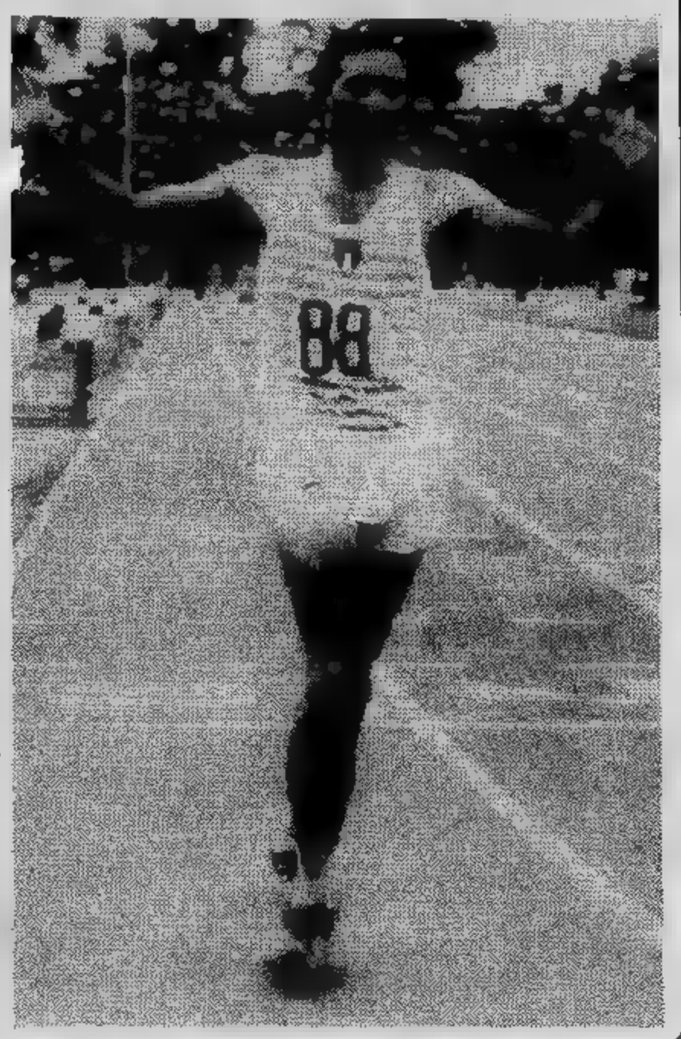

A (meno un giorno) dalla vittoria alle Olimpiadi Mosca, Maurizio Damilano ha fatto il bis trionfando chilometri Universiadi Bucarest. L'atleta non ha praticamente rivali: scattato assieme con il messicano Liones al chilometro, è liberato anche del compagni di al tredicesimo sentandosi tutto solo al traguardo. A causa della squalifica di Liones per marcia irregolare, Mattioli si è aggiudicato medaglia d'argento.

Ancora nella gior di c'è stata un'altra per gli italiani: quella Scalzo sciabola Un successo più gradi in quanto inatteso e non dato praticamente per scontato come quello Damilano. battuto in finalissima il sovietico Alshan.

S'è concluso il torneo boccistico degli Assi

Netta vittoria di Cuneo (13-2) su una Ciriacese molto fallosa

Ai bocciati del Comitato di Cuneo — Amerio, Bonadio, Gianotto, Macario; riserva Garigliano — sono bastati esattamente minuti per aggiudicarsi l'incontro di finale, il nella 45ª Torneo degli meraviglioso trofeo di Kappa che oggi il presidente Damasco Delfante potrà orgogliosamente mostrare nella Comitato Ubi Provincia Granda.

Nonostante l'inclemenza del tempo, circa 400 persone erano ieri sugli spalti bocciodromo Fina Parco Michelotti quan presidente Ubi Sis, Antonio Toffolo, effettuato lancio pallino della partita fra la quadretta Cuneo quella della Ciriacese. subito un'occasione di segnare Ciriacese (che ha giocato con Suini, Bragaglia, Cavassa, Vay), ma Suini fa buona l'ultima bocciata; seguono «mani» nulle per carambola pallino poi Suini costretto a salvarsi pallino, sbaglia e Cuneo si porta sul 4 a 0.

Sembra riprendersi la Ciriacese, sue giocate da un punto ma sul 2 a 4 ha un'occasione d'oro che spreca in incredibile: con bocce contro quattro (e accosti Cavassa nel quadro) fallisce ben quattro — una Vay, una Suini e Bragaglia — e subisce addirittura due punti. un possibile 6-7 a 4 Suini e soci si trovano 2 a 6.

Ancora una per carambola poi fine: sbagliano quattro accosti Cavassa Bragaglia poi tre tiri al pallino Vay Suini: con un perfetto «fermo al posto» il bravissimo Amerio (12/13, c.) spazza via le due bocce di Cavassa e poi Bonadio (ha fatto gioco 17 bocce 18), Macario, Gianotto e lo stesso Amerio realizzano i sette punti successo.

La quadretta Cuneo, nell'arco sei incontri disputati è stata la squadra che ha offerto gioco migliore; ha dovuto ricorrere al «recupero» per rientrare gara, dell'insuccesso patito nelle qualificazioni ad opera della Ciriacese s'è ampiamente ripagata con brillante affermazione ieri sera. Dalla Ciriacese, l'unica squadra imbattuta, c'era francamente da aspettarsi di più.

Il preventivato incontro semifinale, programmato per mercoledì sera Bocciofila La Montagnola tra due quadrette dei Pianelli & Traversa (quella di Aghem, P. Amerio, Minasso, Nepote e quella Suini, Camino, Dainese, S. Gobbo), si giocherà stasera alle ore 19,30 sulla distanza due ore e Subito dopo seguirà la finalissima per quale già qualificata la quadretta composta da Monti, Bertello, Novero, Tonon.

Guido Tolazzi

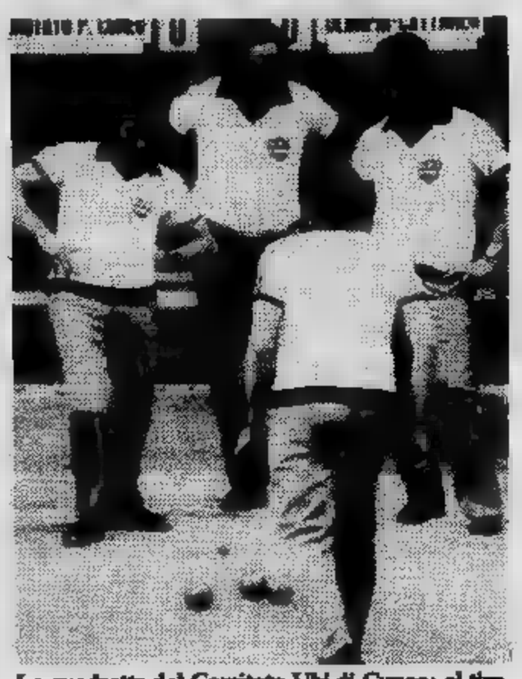

La quadretta del Comitato Ubi di Cuneo: al tiro Macario, di spalle, osservato, da sinistra, da Amerio, Gianotto e Bonadio (Foto A. Bodo)

Deputato chiede la «condizionale» per Paolo Rossi & C.

ROMA — Con una interrogazione presidente consiglio Spadolini ai del turismo e del lavoro, il deputato Agostino Greggi, passato recente gruppo misto della (in attesa rientrare nella Dc), propone la condizionale» pena per i calciatori squalificati in calcio-scom

Questa sospensione dovrebbe eventualmente essere accompagnata «da pene pecuniarie». Tutto questo, — Greggi — per permettere Paolo Rossi, Giordano via, «giovani professionisti altamente esperti in materia calcistica, inesperti in altre materie, riprendere loro personale, popolare attività professionale».

Nella interrogazione deputato che le criminose, in questa vicenda, siano compiute da individui sportivo Governo a prendere in razione vari l'attività sportiva ha costitui e per italiani» calciatori) professionale e di reddito; qualsiasi penale «non primitivo» riconosce della sospensione condizio pena; si «complessità, equivo e soprattutto novità prima esperienza ti»; c'è tener presente si è il pro penale in sede giudiziaria; ci sono gli interessi generali dello sport, non calcistico, e c'è «l'assoluta improduttività delle sospensioni atto, sia dal punto vista sportivo che punto di vista economico».

L'ultima considerazione questa: Governo deve considerare che si stanno avvicinando i campio mondiali in Spagna quali, di qualsiasi esagerazione, sono evidentemente impegnati il nome e molteplici interessi di tut il popolo italiano».

In moto per le Langhe

ALBA — Alba le Langhe ospiteranno domani ca la finale di Campionato Junior Enduro (ex motoregolarità). La manifestazione, «7° Regolarità delle Langhe», vedrà impegnati i migliori pi specialità varie categorie, dal Motoclub 100 Torri.

La gara partirà Alba 9 presso il nuovo complesso sportivo San Cassiano per proseguire (dopo prova «accelerazione») impegnativi sentieri Langhe percorso complessivo di nel quale previste serie di spettacolari prove speciali.

c. g.

*fino al 31 luglio

Con SAVA puoi comprare

OGGI

la Fiat che vuoi

E cominciare a pagarla tra

3 MESI*

Rate mensili da 189.000 in (Fiat Panda)

Vai subito a informarti da una Succursale o da una Concessionaria Fiat: accetteranno la formula di pagamento che ti è più comoda.

FIAT

ECONOMICI

18 Acquisto alloggi

PRIVATAMENTE acquisto per [redacted] alloggio libero [redacted] Torino 1-2 camere tinello. No intermediari [redacted]. 657.967 ore pasti.
[redacted]O acq[redacted] villa [redacted] cintura Torino da San Mauro a Rosta [redacted]. 537.421
[redacted] alloggio libero 100/150 mq [redacted] possibilmente attico in Torino Est. Tel. [redacted].715 pasti.
RICERCO [redacted] tinello in Torino [redacted] velocemente [redacted] tutti i [redacted] disponibile contanti 72 milioni. Tel. 481.114.
[redacted] alloggio ti[redacted] 1/2 camere [redacted] in Torino o corso Francia. Tel. 831.258.
[redacted] Torino cerca: 2 camere tinello zona Dante S. Rita e Crocetta, disponibilità 90 milioni. Telefonare 473.0115.
SOFFITTA libera cerco [redacted] Torino, pagamento per co[redacted] Telefonare 481.114.
SOTRIM srl [redacted] in contanti alloggio stabili in Torino e cintura trattative rapide riservatezza. Tel. 503.350.
[redacted] acquista alloggi e/o [redacted] in [redacted] e [redacted] cintura liberi [redacted] occupati pagamento contanti tel. 503.350.
URGE scopo investimento acquisto [redacted] appar[redacted] in Torino. Telefonare 535.512.
[redacted]iras cintura Torino acquisterei tratto fino a 200 milioni, [redacted] agenzie. Telefo[redacted] 473.0377.

19 Vendita alloggi

A.A.A. CENTRALEDILE vende [redacted] corso Cosenza libero subito recente panoramico [redacted]mere cucina abita[redacted] ingresso bagno pagamento dilazionato. [redacted]. 530.163.
A.A.A. [redacted] libe[redacted] recente signorile soggiorno [redacted] camere [redacted]cinetta biservizi [redacted] milioni [redacted] più mu[redacted]. 530.163.
A.A.A. LIBERO Mirafiori signorile soggi[redacted] 2 [redacted] ti[redacted] cucinino servizi, 7° piano, mq 125, L. 98 milioni. R.Imm. [redacted].
A.A.A. VILLA in complesso residenzi[redacted] Torino [redacted] libera [redacted] subito 3000 mq giardino recintato impianti di irrigazione automatica pannelli solari [redacted] con [redacted]cina [redacted] tripli servizi lavanderia taver[redacted] portico [redacted] direttamente L. 196 milioni più mutuo. Tel. 898.300.
A.A. [redacted] A vende libero [redacted] Inghilterra alloggio [redacted] cucina [redacted]vizi ingresso cantina [redacted] ristrut[redacted] milioni [redacted] mila tel. 501.246.
A.A. FIDALCASE [redacted] vende liberi corso Vercelli [redacted] casetta stile Liberty 2 alloggi 250 mq totali termocentrale box [redacted] ottime rifiniture. Telefonare 503.346.
A.A. FIDALCASE C libero pressi [redacted] Tassoni ottimo 2 camere [redacted] servizi cantina L. 57 milioni 500 mila. Tel. 595.[redacted]
A.A. [redacted] vende libero zona Santa Rita signorile piano alto soggiorno 2 [redacted] cucina [redacted] auto costruzione 72 L. 124 milioni. Tel. 501.246.
[redacted]. FIDALCASE [redacted] libero [redacted] Regina signorile soggiorno [redacted] camere [redacted] solaio 65 milioni. Tel. 503.346
A.A. FIDALCASE F libero zona Parella recente soggiorno 2 camere tinello cucinino servizi 99 milioni 500 mila. [redacted]. 595.808.
[redacted]. FIDALCASE G [redacted] Orbassano piano alto salone camera tinello cucinotta servizi 87 milioni 500 mila. Tel. 504.101
A.A. [redacted] H [redacted] Statuto [redacted]lone 2 [redacted] tinello cucinino [redacted] 104 milioni. Tel. 504.101.
A.A. FIDALCASE I [redacted] zona S. Do[redacted]o camera cucina [redacted] cantina L. 35 milioni. Tel. 501.246.
A.A. FIDALCASE L [redacted] zona Statuto sog[redacted] tinello cucinino [redacted] L. [redacted] milioni. Tel. 504.101.
A.A. [redacted] libero [redacted] attico [redacted]era [redacted] cucinino [redacted] terrazzo L. 52 milioni. Tel. [redacted].
A.A. FIDALCASE libero Nichelino re[redacted] spazioso camera tinello [redacted] servizi L. 30 milioni e dilazioni [redacted]. 959.1122.
A.A. FIDALCASE libero via Chiesa della Salute [redacted]o soggiorno 2 camere cucina [redacted]zi cantina L. 75 milioni. Tel. 959.1122.
[redacted] FIDALCASE O libero [redacted]rbassano rece[redacted]te soggiorno [redacted] tinello cucinino servizi, L. 55 milioni. Tel. 501.246.
A.A. [redacted] Rivoli adiacente corso Susa spazioso came[redacted] tinello [redacted] 26 milioni 500 mila. [redacted]. 959.2001.
[redacted] FIDALCASE Z libero Ca[redacted] Vica attico panoramico mq [redacted] ampio ingresso [redacted] ca[redacted] tinello cucinotta ripostiglio servizi cantina solaio [redacted]mo ascensore L. 68 milioni Tel. 959.1122.
[redacted] Tripoli libero spazioso in ottimo [redacted]abile 3 camere tinello cucin[redacted] termo bagno ascensore volendo box auto ampie dilazioni tel. OR.V.IM 513.990.
[redacted]. VILLA bifamigliare recentissima libera subito [redacted] S. Mauro 450 mq abitabili prato inglese posizione prestigiosa Fidalcase vende a L. 208 milio[redacted]. 595.608 - 503.346.

[redacted] ECCEZIONALE occasione adiacenze corso Vittorio (ex Mattatoio) 3 camere [redacted] ingresso bagno ampie ristrutturazioni 52 [redacted] Consuledile 533.322.

A.F.IM. libera villa bifamiliare [redacted] Verolengo 140 mq. per piano 800 mq. giardino telefonare 516.235 - 535.517.
A.F.IM. [redacted] zona Aeronautica [redacted] camere tinello cucinino bagno [redacted] telefonare 516.235 - 535.517.
A.F.IM. [redacted] cucina bagno riscaldamento autonomo telefonare 535.517 - 516.235 ore [redacted]
A.F.IM. libero Borgo Vittoria 2 camere tinello cucinino bagno recente piano alto telefonare 516.235 - 535.517 ore uff.
[redacted] Nichelino 2 [redacted] tinello cucinino [redacted] telefonare ore ufficio 516.235 - 535.517.
A. [redacted] libero luminoso camera tinello cucinino [redacted] box [redacted]. Telefo[redacted] 473.0558/524.
A. [redacted] libero [redacted] Traiano recente signorile: [redacted] cucina bagno ingresso. Tel. 519.801.
A. SERIM vende [redacted] Mirafiori Sud via Roveda recente spazioso: 5 camere cucina doppi servizi box, 87 milioni. Tel. 519.801.
A. SERIM vende corso G. [redacted] adiacente corso Novara: camera cucina bagno ingresso, 29 milioni dilazionabili. [redacted]. 519.801.
A. [redacted] libero zona Stadio [redacted] stelnuovo delle Lanze, economico: [redacted] camere cucina servizi, [redacted] milioni. Tel. [redacted].
[redacted] adiacenti [redacted] Montecuc[redacted]le 6 convenie[redacted] 1-2-3 [redacted] cucina bagno ingresso box auto dilazioni di [redacted] permuta. Tel. 519801.
A. [redacted] Campanelle [redacted]mento: [redacted]a angolo [redacted] bagno ingresso, 31 milioni 500 mila. Tel. 519.801.
A. UNIONCASE A 549.777 libero subito [redacted] Barletta in stabile signorile: [redacted]ina bagno due ripostigli.
A. UNIONCASE B 549.777 libero subito adia[redacted] Monginevro: salone [redacted] tinello cucinino doppi [redacted] più [redacted] vani [redacted].
A. [redacted] C 549.777 [redacted] via Nizza: saloncino [redacted] tinello cucinino [redacted]gno, [redacted].
[redacted] D 549.777 libero [redacted] c. [redacted] Grappa: due ca[redacted] cucinino bagno, adatto anche uso ufficio.

c'è chi acqui-sta...

[redacted] Jumbo market; elettrodomestici, casalinghi, radio, Tv, Hi-Fi, [redacted]i, [redacted] prezzi di assoluta concorrenza. Oltre [redacted] articoli delle migliori marche, tutti con garanzia. Ingresso libero, non occorre alcuna tessera.

JUMBO MARKET S.p.A.

"Aperto tutto Agosto."

ELETTRODOMESTICI - CASALINGHI - [redacted] - TV - [redacted] - MOBILI - UTENSILERIA

TORINO - Via Orbetello, 64 - Tel. 011/25.66.09 - Tram n. 9 - Autobus n. 52
Orario: lunedì 15,30/19,30 martedì-sabato 9/12,30 - 15/19,30

ALCUNI ESEMPI DI [redacted]

Lavatrice 5 Kg 14 programmi	L.	199.000	Sedia cucina laminata teak	L.	[redacted]
Congelatore orizzontale 220 lt.	L.	199.000	Pensile cm. 80 bianco o teak	L.	[redacted]
Tv color 20 pollici - [redacted] canali	L.	[redacted]	Carta igienica Scottex - 4 rotoli	L.	1.100
Radio registratore CA CC AM/FM	L.	[redacted]	Carbonella per barbecue - 3 Kg	L.	2.700
Tostapane inox - [redacted] posti	L.	[redacted]	Materasso a molle cm 80 x 190 x 20	L.	[redacted]

VENDITA [redacted] «PRESTITEMPO» BANCA D'AMERICA E D'ITALIA

[redacted] E 549.777 [redacted] subito Crocetta angolo corso De Gasperi: camera cucina bagno veranda riscaldamento centrale.
A [redacted] alloggi 1/2/3 [redacted] servizi box auto possibilità forti dilazioni di [redacted].
A prezzi convenientissimi vendiamo recente costruzione ascensore riscaldamento via Chiesa [redacted] Salute angolo via Cerrione [redacted] tinello cucinino bagno [redacted] milioni contanti 2[redacted] milioni [redacted] Fidu[redacted] Immobiliare 556.956.
ABICASE [redacted] corso Ser[redacted] prestigioso recente salone 2 [redacted] cucina [redacted] doppi [redacted] ingresso cantina 3 arie giardino [redacted] miniale dilazioni. Tel. 556.805.
ABICASE B libero Crocetta spazioso [redacted] d'epoca salone [redacted] camere cucina abitabile servizi 3 arie mq. 135. Tel. [redacted].
ABICASE C liberi corso Turati prestigiosi uffici altamente professionali mq 140/270 stessa casa per informazioni. Tel. 55[redacted].
[redacted] D via Servais libero in palazzina re[redacted] signorile soggiorno 2 camere cucina [redacted] ingresso cantina box auto. [redacted]. 510.853.
[redacted] E [redacted] libero signorile recente salone 2 camere [redacted] cucinino doppi servizi box auto. Tel. [redacted].
[redacted] F via Tripoli [redacted] ampio soggior[redacted] tinello cucinino [redacted] cantina mq. 87. Tel. 556.805 - 510.853.
[redacted] G attico libero Millefonti Lingotto panoramico soggiorno camera tinello cucinino servizi mq. 80. Tel. 588.805.
ABICASE H libero zona Statuto occasione ristrutturato mq. 55 camera cucina servizi can[redacted]. Tel. 556.805 - 510.853.
ABICASE I [redacted] di Campagna libero oc[redacted] Banchette soggiorno [redacted] tinello cucinino mq. [redacted]. Tel. [redacted].
ABICASE P Carmagnola libero [redacted] impresa signorile [redacted] centro [redacted] tinello cucinino doppi servizi cantina box auto mq 125 atto 2%. [redacted]. 510.853.
ABITABILE fresco tranquillo [redacted] termo acustico porte blindate pochi passi centro 3-4 vani nuovo vendesi. Tel. 787.044.
ADIACENTE corso Re Umberto via Gioberti 56 libero due camere cucina ingresso bagno riscaldamento [redacted] Fiduciaria Immobiliare 556.[redacted].
ADIACENTE [redacted] Servais (Parella), in [redacted] recente 230 mq [redacted] tuo. Vende Labeo, Tel. 746.222.
AERONAUTICA corso Francia [redacted] ampio 2 camere [redacted] cucin[redacted] servizi cantina tutti [redacted] Grimaldi tel. 515.411.
AFFARE [redacted] Teggia [redacted] cucinino bagno 11 milioni minimo [redacted] fondiario [redacted] dilazioni [redacted] interessi. Tel. [redacted].781 - 553.204.
AFFARONE villa a schiera stupenda [redacted] e Sciolze (Gassino) salone [redacted] camere [redacted] bagni box [redacted]. Tel. [redacted]
[redacted] cucina bagno occupati [redacted] Milano 9 [redacted] più mutuo [redacted] casa. Tel. 506.[redacted].
ALLOGGI 2 3/4 vani ingresso bagno stessa [redacted] box auto vendesi [redacted] Zumaglia tel. [redacted].

ALLOGGIO libero vendesi in zona moderna di Nichelino 2 camere tinello cucinino e servizi Tel. 546.806.
ALLOGGIO S. Rita occupato casa ventennale 4° piano senza ascensore 2 camere tinello cucinotto bagno svendo 36 milioni 500 mila Tel. 779.733.
[redacted] libero fine [redacted] piano rialzato [redacted] 170 circa [redacted] ufficio abitazione [redacted] 353.900.
ABBE' J. & CO. Z zona Aurora libero ristrutturato ingresso [redacted]lone [redacted] con scala di accesso interna lire 28 milioni [redacted] mila dilazionabili [redacted].
[redacted] P. [redacted] 1° [redacted] 2 [redacted] e servizi prezzo [redacted]e a L. 36 milioni tel. 760.433.
AVIGLIANA posizione incantevole sul lago prestigiosa [redacted] rifiniture di lusso su [redacted] piani 500 [redacted] con box [redacted]ile e grandioso parco di circa 3000 [redacted] con alberi [redacted] lusso. Tel. 505.921.
[redacted] villa [redacted] cucina ta[redacted] mq [redacted] giardino mutuo Saitu 011/325.854 [redacted].
[redacted] (corso Palermo) libero 2 camere [redacted]na servizi cifolona mq 75 [redacted] milioni resto mutuo [redacted]. Bii 532.554.
[redacted] (Fornaci) libero [redacted] 2 camere tinello angolo cottura bagno piscina e parco giochi mutuo tel. 473.0556.
[redacted] Torinese recentissimo signorile [redacted] camere cucina bagno [redacted] milioni 500 [redacted] & Bertinetto [redacted]74.
[redacted] Vittoria stessa [redacted] appartamenti di 1-2 [redacted] tinello cucinino servizi da 33 milioni [redacted] libero di 230 mq circa dila[redacted]. Grimaldi tel. 515.411.
[redacted] via Pao[redacted] libero salone 3 camere cameretta cucina 2 bagni cantina mutuo Gabetti [redacted].
BUON investimento occupato ingresso 2 camere [redacted] cucina [redacted] c. Moncucco 34 milioni. Tel. [redacted] maldi.
[redacted] uni o plurifamiliare interni completa[redacted]te ristrutturati la Cascine Vica co[redacted] alla tangenziale e corso Francia [redacted] camere 3 bagni due box magazzino giardino di[redacted] 60 milioni contanti all'acquisto e re[redacted] o dilazioni. Fiduciaria Immobi[redacted].
[redacted] libero signorile Crocetta se[redacted] tinello servizi [redacted] L. 60 milioni forti dilazioni. [redacted].
CASALEGNO a Villastellone (To) frazioniamo alloggi: 1-2-3 camere tinello cucinino bagno da L. 9 milioni; locale uso magazzino da L. 2 milioni 500 mila; garage da L. 3 milioni [redacted] mila tel. 839.8444.
CASALEGNO B Collegno (To) libero recente 3 camere tinello cucinino servizi cantina box auto L. 70 milioni tel. 839.8444.
CASALEGNO C corso Rosselli (S. Paolo) libero camera tinello cucinino servizi cantina L. [redacted]. 839.8444.

[redacted] Toscana libero mq 100 recente 3 [redacted]ere cucina [redacted] cantina L. 108 milioni tel. 839.8444.
[redacted] F via [redacted] (Sassi) 2 [redacted] tinello cucinino servizi [redacted]. 839.8444.
[redacted] G Moncalieri (To) libero signo[redacted] 90: 2 camere tinello [redacted] cantina [redacted]. 839.8444.
CASALEGNO [redacted] via Chiesa [redacted] Salute (Borgo Vittoria) camera cucina con angolo cottura servizi cantina tel. 839.8444.
CASALEGNO 1 Pessinetto Fuori (To) libero nuovo 2 camere tinello cucinino servizi cantina box auto L. 60 milioni tel. 839.8444.
CASALEGNO L Borgaro (To) libero 2 camere tinello cucinino servizi [redacted] L. 64 milioni tel. 839.8444.
[redacted]. 650.3805 vende libero [redacted] Macerata (corso Regina). [redacted]; tinello, cucinino, [redacted].
[redacted]TO tel. 6[redacted] libero, [redacted]. Campagna) recente, [redacted] camera, tinello, cucinino, servizi, L. [redacted] milioni.
[redacted]TO tel. 650.3805 [redacted] via Lombr[redacted]o (Centro) camera [redacted] servizi [redacted] milioni - facilitazioni pagamento.
[redacted] tel. 650.3805 vende libero via Fea (M. Campagna) 2 camere, tinello, [redacted]cinino, [redacted].
CASAMERCATO tel. 650.3805 [redacted]o libero piazza Chironi (Pozzo Strada), [redacted] alto con ascensore, i[redacted], 2 camere, cucina, bagno, cantina.
CASAMERCATO tel. 650.3805 vende corso Taranto recente ingresso, 2 camere, cucina, servizi, termo, [redacted].
CASAMERCATO [redacted]. [redacted] libero ottobre [redacted] (Mirafiori) 3 camere, [redacted]ina, entrate, servizi, [redacted].
CASAMERCATO tel. 650.3805 via Brandizzo (B. Milano) [redacted] cucina, [redacted]. Occa[redacted]. L. 27 milioni.
[redacted] Z [redacted] 650.3805 libero, corso [redacted]to, alloggio composto da 3 [redacted]mere, tinello cucinino e servizi residuo mutuo fondiario.
CASCINE Vica corso IV Novembre costruzione recente 4° piano salone [redacted] camere cucina 2 bagni con mutuo. Gabetti [redacted].
CASETTA [redacted] indipendente: 6 vani servizi solaio 2000 mq terreno [redacted] de Gaiotto, 488.872 - [redacted].
[redacted]A in strada Valpattonera [redacted] mq [redacted] gi[redacted]no panoramica occupata [redacted] ristrutturare [redacted] milioni. Tel. 749.7637.
CASETTA [redacted] indipendente confini [redacted]tino: 3 [redacted] cucina servizi [redacted] tavernetta ampio cortile con locale [redacted]oratorio [redacted] L. 116 milioni [redacted] dilazioni, Esim. 512.012.
CENTRALE libero [redacted] P. Amedeo soggiorno 2 [redacted]mere cucina [redacted] 40 [redacted] meno dila[redacted] Gaiott[redacted].
CENTRO Europa libero saloncino [redacted] 2 camere cucina servizi [redacted] milioni dilazionabili. [redacted] 740.270 - 753.000.
CENTRO Europa libero [redacted] ca[redacted] cucina [redacted] biservizi cantina [redacted] 011/325.854 pomeriggio.

CENTRO via Saluzzo [redacted]o occupato [redacted] pia[redacted] 3 camere cucina bagno e ripostigli L. 35 milioni [redacted] trattabili, dilazioni. Ortandini [redacted].
[redacted] 513.831 Mirafiori Sud appartamento [redacted] tinello [redacted] bagno 30 milioni [redacted] mutuo.
[redacted] 513.831 via Pietro Cossa sta[redacted] recente [redacted]era tinello cucinino bagno da 34 milioni 500 mila dilazionabili.
CENTROCASA 513831 corso Unione Sovietica attici ultrasignorili mq 115 circa più terrazzo 132 milioni 500 mila [redacted] mutuo.
CERVINO 749.2623 [redacted] libero vicino piazza Rivoli [redacted] cucina biservizi L. 60 milioni.
CERVINO 749.2623 [redacted] via Borgaro 2 ca[redacted] cucina [redacted] recente [redacted] L. 70 milioni.
COLLEGNO libero in stabile [redacted] signorile 2 [redacted] servizi cantina possibilità box. Grimaldi [redacted]. 505.921.
COLLEGNO libero corso Antony recente piano alto [redacted] camere cucina 2 bagni veranda soffitta box con mutuo Gabetti 5767.
[redacted] e centrale via Principe Tommaso fabbricato [redacted] cortile [redacted] camere cucina bagno 9 milioni contanti 4 milioni mu[redacted] fondiario Fiduciaria Immobiliare 558.956.
[redacted] Brunelleschi angolo via Monginevro 192 [redacted] appartamenti spaziosi [redacted] tinello cucinino ingresso bagno disponibile libero subito 2 camere tinello cucinino bagno F[redacted] Immobiliare [redacted].
CORSO Cincinnato libero [redacted] camera tinello cucinino servizi ripostigli facilitazioni. Nordimmobili 740.270.
[redacted] Francia (piazza Bernini) libero [redacted] signorilissi[redacted] uso ufficio e/o abi[redacted] 200 mq circa doppi ingressi salone 5 [redacted] 2 cucine tripli servizi [redacted] rifiniture. Corso G. Ferraris [redacted]. 505.921
[redacted] Francia occupato 2 [redacted] cucina [redacted] 39 milioni [redacted], Nordimmobili 740.270 - 753.000.
[redacted] (Tesoriera) libero alloggio rec[redacted] signorile camera tinello [redacted] bagno ripostiglio Casa-Nova 386.916.
CORSO M. d'Azeglio libero signorile cos[redacted]zione 71 mq 200 salone [redacted] camere cucina tri[redacted] milioni [redacted] mutuo 15 milioni. Sabatellimmobili 855.359.
[redacted] Massimo [redacted] servizi co[redacted] recentemente mq 55 mutuo. Tel. Progetto [redacted] - 871.796.
C[redacted]SO Monte Cucco signorile appartamento di salone tre camere, cucina, doppi servizi. Tel. [redacted] Grimaldi v. Montevecchio [redacted]bis.
CORSO Montecucco libero recente 2 came[redacted] tinello cucinin[redacted] 2 ripostigli servizi 2 arie 2 balconi. Tel. 309.6609.
CORSO Montegrappa venti milioni più [redacted] milioni mutuo camera tinello cucinino servizi [redacted].
[redacted] ingresso 2 [redacted] cucina [redacted], cantina 28 [redacted]. Telefonare 505.911 Grimaldi.

CORSO Peschiera angolo via Sacra [redacted] Michele [redacted] lussuoso salone 2 camere tinello cucinino 2 servizi tel. 659.831 - 650.9849.
[redacted] Racconigi a due [redacted] da corso Vittorio Emanuele recente costruzione 2 camere tinello cucinino bagno 33 milioni contanti più 20 milioni dilazionabili in 10 [redacted]. Fidu[redacted] Immobiliare [redacted].
[redacted] libero [redacted] tinello [redacted]nino servizi pagamento facilitato. Nordimmobili 740.270.
CORSO Sebastopoli ottimo investimento stessa casa [redacted]tamenti [redacted] signorili di [redacted] servizi tutti confort prezzi interessanti. Tel 505.921.
CORSO Traiano libero ingresso soggiorno camera cucina servizio ripostigli uso abitazione o pied-a-terre 740.270 - 753.000.

CORSO TRAIANO
via Guala libero recentissimo signorile ampio soggiorno camera tinello cucinino ripostiglio bagno dilazioni tel. 583.434.

CORSO Unione Sovietica piano rialzato spazioso camera tinello cucinino bagno 30 milioni tel. 599.131 ore 10-12 - 15-19.
CORSO Venezia adiacenze appartamenti stesso stabile ingresso 3-4 camere cucina servizi cantina. Telefonare 505.911 Grimaldi.
COSTRUTTORE vende struttura villa [redacted] tetto e muri perimetrali Trana tel. 519.0029.
[redacted] alloggio mq 170 [redacted] mq [redacted] splendida [redacted] d'epoca L. 220 [redacted] tel. 642.101 inintermediari.

[redacted]
In stabile d'epoca [redacted] libero prestigioso appartamento completamente ristrutturato composto [redacted] saloni 4 [redacted] cucina came[redacted] servizio tripli [redacted]. [redacted] agenzie. Telefonare 334.978.

[redacted] libero [redacted]e [redacted] Galileo Ferraris vendesi signorile appartamento [redacted] 2 camere cucina doppi servizi doppi ingressi uso abitazione ufficio. [redacted] agenzie. Telefonare 334.978.
EDIL [redacted] ve[redacted] in Giaveno alloggio libero composto di 5 [redacted] doppi [redacted] cantina box e terrazzo. T[redacted]. 349.7214 - 349.9740.
EDIL Po vende in Bruino (villaggio Alba [redacted]na) alloggio libero [redacted] 5 camere doppi servizi oppure alloggio di [redacted] camere tinello [redacted] servizi e alloggio di camera tinello [redacted] servizi tel. 349.7214 - 349.9740.
EDIL [redacted] vende in [redacted] alloggi in costruzione in complesso signorile composto [redacted] 1/2/3/4 [redacted] doppi [redacted] e [redacted]. Tel. 349.7214 - [redacted].

ESIM
[redacted] Borgata Paradiso recente: [redacted] tinello cucinino bagno, ottimo. [redacted] Facilitazioni: Telefonare 512.[redacted].

[redacted] 513.725 libero [redacted] Trapani (via Bardonecchia) camera tinello cucinino [redacted] ristrutturato sufficienti 12 milioni contanti resto mutuo[redacted].
EUROCASE B 513.681 libero adiacenze via Madama Cristina 2 camere cucina servizio minimo contanti 12 milioni a mutuo.
[redacted]E C 513.748 libero via Onorato Vigliani [redacted] tinello [redacted] servizi [redacted] arie 15 milioni contanti.
EUROCASE D 547.470 liberi stesso stabile [redacted] Molinette camera tinello servizi da 15 milioni minimo contanti.
[redacted] E 513.748 libero Parella [redacted] spazioso 2 camere tinello cucinino [redacted] minimo contanti [redacted] dilazioni.
[redacted] F libero via Millaures [redacted] ti[redacted] cucinino servizi [redacted] rifinito piano alto portineria 531.003.
EUROCASE [redacted] Salvario (via Ormea) [redacted] servizio [redacted] cantina 10 milioni più dilazioni.
EUROCASE H [redacted] libero Borgo Vittoria 3 camere [redacted] posto auto [redacted] ascensore 72 milioni dilazioni.
[redacted] I [redacted] adiacente [redacted] Trapani camera tinello [redacted] 1° piano no [redacted] 20 milioni più rate.
[redacted] L [redacted] palo ottimo [redacted] adiacente c. Traiano [redacted]ra tinello cu[redacted] mq veranda box auto 6° piano termoascensore 50 milioni dilazionabili.
FA[redacted] BERTINETTO [redacted] Paolo (adiacen[redacted] Racconigi) 3 vani mansardati liberi, luminosi con [redacted]. Regolare licenza [redacted]tà. 18 milioni. [redacted].
FAILLA & BERTINETTO affare Barriera Milano [redacted] bagno [redacted] 17 milioni 800 mila Telefonare 742.874.
FAILLA & BERTINETTO Parella camera tinello cucinino bagno 2 esposizioni termocentrale affare 26 milioni 500 mila, Tel. 742.874
FAILLA & [redacted] libero [redacted] bone ingresso [redacted] cucina bagno terrazzo 75 milioni Tel. 742.874.
FAILLA & BERTINETTO libero Cascine Vica recente piano [redacted] 2 camere tinello cucinino bag[redacted] termoascensore [redacted] milioni. Tel. [redacted]2.874.
FAILLA & BERTINETTO Mercati Generali 2 piano termocentrale 2 camere cucina bagno affare 35 milioni. Tel. [redacted]
[redacted] pressi corso San Maurizio rimesso a nuovo: salone una-due camere [redacted] servizi stessa casa. Facilitazioni [redacted] pagamento, permuta. Tel. 585.902.
[redacted] libero piazza Villari piano [redacted] ampio luminoso: camera [redacted] cucinino servizi, 44 milioni 500 mila. Tel. 585.902.
F&M A libero zona Aeronautica [redacted] minialloggio con angolo cottura e servizio termo ascensore ristrutturato [redacted] investimento dilazioni pagamento o permuta. Tel. 599.513 - 582.932.
F&M liberi corso Toscana camera [redacted]nino servi[redacted] piano volendo abbinabili dilazioni permute. [redacted]. 599.513
[redacted] pressi [redacted] 3 camere cucina ingresso servizio [redacted]ntina stabile signorile permute. Tel. 599.513 - 582.932.
[redacted] occupati adiacenze [redacted] Vinzaglio due [redacted]a servizio [redacted] pagamento [redacted]. Tel. 599.513 - 582.932
GABETTI [redacted] vende [redacted] Novara via Pinerolo angolare ampia metratura 3 ca[redacted] cucina bagno [redacted] milioni 700 [redacted] con [redacted].
[redacted] 5767 [redacted] Vinzaglio angolo via Cernaia mans[redacted] ristrutturate 2 camere cucina bagno con mutuo.
GABETTI [redacted] vende libero San Salvario [redacted] P. Tommaso ristrutturato casa d'Epoca 3 camere cucina bagno con mutuo casa.
GABETTI 5767 vende libero adiacen[redacted] piazza[redacted] Cirenaica casa 1970 2 camere [redacted] cucinino bagno con mutuo.
GABETTI 5767 [redacted] libero [redacted] Svizzera via Rosalo attico signorile rece[redacted] 3 [redacted] cucina bagno cantina terrazzo.
GABETTI 5767 vende libero ad[redacted] corso Siracusa via Mombasiglio [redacted] camere cucina grande bagno ripostiglio, mutuo.
GABETTI 5767 [redacted] libero barriera Milano via Montenero ristrutturato [redacted] cucina bagno 30 milioni 500 mila dilazionabili.
GABETTI 5767 vende Borgo San Paolo via Mompellato casa ristrutturata camera cucina doccia 15 milioni 900 mila dilazionabili.
GABETTI 5767 vende adiacente Lungo Dora Voghera via [redacted] camera cucina bagno cantina 22 milioni 500 mila con mutuo casa.
GASSINO [redacted] Armando Diaz libero recente spazioso 3 camere tinello cucinino doppi [redacted]glio box G[redacted] 5767.
GEDIM A vendiamo in [redacted] Roma splendido appartamento di salone tre [redacted] cucina [redacted] e [redacted] servizi. Mutuo fondiario [redacted]. Possibilità permuta. Ulteriori informazioni al 517.566.

(continua)

Sabato 25 - Domenica 26 luglio 1981

week-end

STAMPA SERA

Supplemento al numero 200 di Stampa Sera, 24 luglio 1981 - A cura di [illegible] - Direttore responsabile [illegible] Doglio

Questa settimana:

- I parchi regionali: nell'alta valle Pesio ad ammirare il volo delle aquile *(a colori nelle pagine IV e V)*
- Palio degli asini ■ Mornese nell'Alessandrino *(a pagina VI)*
- Al Lago Maggiore, sulle colline di Stresa si riapre lo splendido giardino Alpinia *(a pagina III)*
- A Borgo San Dalmazzo si sfidano auto, biciclette ■ cavalli *(a pagina III)*
- La più singolare trovata dell'estate: la regata Moncalieri-Venezia per la crociata di disinquinamento del Po *(a colori ■ pagina VII)*
- A Torino alla riscoperta della Cappella dei Mercanti *(a colori a pagina II)*
- Appuntamento sul colle di Sampeyre nel Cuneese per i savonesi che amano le stelle *(a pagina VI)*
- Un invito da Boves: «Facciamo il museo» *(a pagina III)*
- Casalborgone presenta i suoi «Anni Verdi» *(a pagina III)*
- Balliamo la courenta ■ Barge *(a pagina III)*
- Inoltre le mostre, i concerti, il teatro, lo shopping, la gastronomia, le gite ■ le proposte del Touring Club, dell'Aci, del Cai, del Comune e della Provincia di Torino, di Orizzonte Piemonte

A Piasco la sagra del gustoso frutto

Le albicocche che piacevano a Giulio Cesare

Si narra che Giulio Cesare, assassinato da Bruto nel 44 a.C., fosse molto ghiotto di frutta e che all'inizio di ogni estate i corrieri che giungevano ai confini della Gallia gli portassero come segno di amicizia delle popolazioni, [illegible] di albicocche di Piasco raccolte [illegible] acerbe [illegible] che maturavano durante il lungo viaggio.

Che a Piasco, in quell'epoca, vi fosse una stazione doganale [illegible] è certo, [illegible] confermano i ritrovamenti di preziosi reperti avvenuti anni addietro.

Che il frutto giallo e profumato servisse per ingraziarsi gli umori del grande condottiero purtroppo non è testimoniato da alcun documento storico, sfortunatamente andati tutti dispersi.

[illegible] a Piasco la storia [illegible] offerte ogni anno a Giulio [illegible] se [illegible] anno [illegible] di generazione in generazione e se ne parla anche in questi giorni, alla vigilia della sesta «Sagra dell'albicocca», i cui festeggiamenti cominciano domani e si concluderanno giovedì prossimo 30 luglio.

Situato all'ingresso della Valle Varaita, [illegible] un centro storico che circonda la maestosa cattedrale e [illegible] in espansione con tante villette [illegible] lo fanno assomigliare a un borgo svizzero, [illegible] un tempo affidava le sue fortune a uno stabilimento tessile, la Wild, travolto in [illegible] recente dalla crisi del settore e oggi [illegible] vuoto [illegible] centinaia di dipendenti licenziati.

L'innato spirito di iniziativa dei piaschesi ha consentito però di affrontare il [illegible] dell'industria [illegible] l'artigianato, con l'edilizia e, appunto, con la coltivazione intensiva delle albicocche.

Quest'anno il raccolto è stato [illegible] per qualità e quantità. I frutticoltori hanno realizzato all'ingrosso cinquecento lire al chilo [illegible] è poco, se si pensa che a Cuneo, [illegible] [illegible] trenta chilometri di distanza, costavano tre volte tanto. Il raccolto delle albicocche di Piasco è ormai agli sgoccioli e la [illegible] vuol esser appunto il doveroso omaggio a un frutto che all'economia di [illegible] porta molti soldi.

La pro loco di Piasco, presieduta da Sebastiano Brugiafreddo, con la collaborazione di un volenteroso consiglio, ha preparato un cartellone di tutto rispetto.

Domani sera inaugurazione ufficiale [illegible] sagra [illegible] 20,30. Mezz'ora dopo, un recital di Gipo Farassino.

Domenica pomeriggio si esibiranno gli sbandieratori di Alba e in serata festa danzante con l'orchestra «Gli Arcobaleno». Lunedì appuntamento alle 21 con chi ha nostalgia degli Anni 50: torna Achille Togliani con la sua orchestra.

[illegible] premiazione dei vincitori del concorso fotografico con diapositive.

Mercoledì [illegible] appuntamento [illegible] il gruppo folkloristico di Borgosesia. Giovedì sera, infine, [illegible] sagra [illegible] la grande orchestra spettacolo di Raoul Casadei.

A Piasco la cucina è quella tipica [illegible] Valle Varaita: [illegible] modesta per [illegible] di piatti, ma apprezzata per la sua genuinità.

[illegible] De [illegible]

● *Si conclude domenica 26 luglio* ■ **Borgo d'Ale**, *la «settimana del pesco»* [illegible] *la vendita, per l'intera giornata, del magnifico* ■ *gustoso prodotto locale* ■ *«prezzi fallimentari», come dicono gli organizzatori. Della tradizionale «settimana» sono rimasti solo gli aspetti ricreativi. Questa sera, infatti,* [illegible] *gioca a briscola al Bar Roma, domani si danza con «Gino* ■ *i cadetti», domenica alle 17* ■ *organizzano giochi popolari e in serata si balla.*

In val d'Aosta un calendario estivo ricchissimo

Con banda folk e «barbecue» festa patronale a Courmayeur

Mai era successo come quest'anno che i programmi delle manifestazioni estive in Valle d'Aosta fossero così densi, così ricchi, così impegnativi. In città e nei centri di soggiorno estivo piccoli e grandi si è fatto di tutto per offrire svago ai turisti ed è difficile raccapezzarsi tra programmi sportivi, culturali, folcloristici.

Che cosa offre questo fine settimana?

● *Ad* **Aosta** *nelle sale della Tour Fromage è aperta la rassegna di sculture in bronzo e litografie di Giorgio De Chirico (fino al 13 settembre) e al Castello Sarriod di Tour de Pierre grafica, pittura e scultura di artisti valdostani (fino a domenica).*

A **Saint-Vincent** *si aprirà la mostra degli oggetti artigianali in legno [illegible] l'esposizione dei migliori «pezzi» realizzati dal dopoguerra ai giorni scorsi, rassegna che resterà aperta sino al 16 agosto.*

Sempre a Saint-Vincent tutti i balconi e i giardini gareggiano per il concorso «Saint-Vincent fiorita» bandito dall'Azienda di soggiorno e dalla Sitav (fino al 15 settembre).

A **Courmayeur** *il 27 luglio, in occasione della festa patronale, esibizione sulla piazza della chiesa del gruppo folcloristico «Les Badochys» e della banda musicale, poi «barbecue» all'aperto alla stazione di partenza della seggiovia di Vielle. Chi intende effettuare gite con l'appoggio delle guide potrà salire il 27 al Monte Chétif (5 ore Dolonne), il 29 al Monte La Saxe (5 ore e mezzo da Courmayeur) ed il 31 al lago Liconi (5 ore e mezzo da Courmayeur).*

Gaby *festa dei bambini in pineta il 25 luglio con serata folcloristica, serata danzante il [illegible] infine concerto musicale giovanissimi il 31 luglio.*

A [illegible] *«Seuppa* ■ *la Valpelleunentse», tradizionale manifestazione gastronomica sulla quale val [illegible] spendere qualche parola in più, almeno per illustrare le caratteristiche di questo appetitoso piatto. E' bene dire che questa faceva parte del bagaglio [illegible] cucina povera di un tempo, quando in montagna disponeva di poche cose.*

Chi vuol gustare questo piatto non avrà che da portarsi ■ *Valpelline tra il 25 e il 27 luglio* ■ *verrà servito alla buona, all'aperto, come si usa nelle feste campagnole.*

Ad **Aosta** *il 30 luglio* [illegible] *all'organo il francese Maurice Clerc, nel quadro dei programmi del XVI Festival internazionale dei concerti d'organo organizzato dall'assessorato regionale al Turismo. Musica in piazza il 27 luglio con «L'Ensemble l'Aureliana», gruppo francese, che presenterà un concerto di musica antica del XVII secolo* ■ *ancora «L'Orchestra» di Milano concerto-spettacolo in «Mamma piangere»* ■ *«Sempre avanti a testa bassa», spettacoli voluti e organizzati dagli assessorati al Turismo* ■ *Cultura del Comune di Aosta.*

Infine a **Gressoney** *gara di bocce a coppie il 26 luglio, il 27 [illegible] Sant'Anna raggiungibile in ovovia, il 28 concerto dell'organista Lorenzo Cipriani e [illegible] flautista Carla Moreni, la sera del 30 proiezione di diapositive sui fiori di montagna* ■ *il 26 il 28 luglio gita alla Punta Tre Vescovi, Corno Rosso* ■ *Ospizio Valdobbia, gita con guide il cui costo di partecipazione è fissato in 40 mila lire.*

g. m.

Scoprire Torino: dall'elenco telefonico a via Dora Grossa

La cappella dei Mercanti

Perchè non un itinerario suggerito dall'elenco telefonico? Sulla copertina dell'elenco è raffigurato, a colori, l'interno di un monumento poco noto ai torinesi: la Cappella dei Banchieri e dei

E' situata nel cuore della città, in quella contrada [illegible] Grossa (via Garibaldi) che fu la *Main street* di tutte le epoche: romana, medioevale, rinascimentale e barocca, artecommerciale e decumano pulsante di vita.

Testimonia la presenza antica di una forza sociale: quella congregazione dei banchieri, negozianti e mercanti che, fondata in uno dei momenti più determinanti della storia torinese, inserita nell'Isola di San Paolo roccaforte dei Gesuiti, [illegible] importanza via [illegible] per la sicurezza [illegible] mica (ricorrevano ai mercanti per prestiti perfino i Duchi) sia per la capacità politica difesa [illegible] categorie rappresentate.

Aveva lo scopo [illegible] mutua assistenza, [illegible] per [illegible] si trovasse in cattiva for[illegible] e di assistenza religiosa; agiva sotto la tutela della Vergine Santissima della Fede. Una così valida protezione, decretata da Papa Gregorio [illegible] a soli [illegible] mesi dalla fondazione della congregazione garantiva anche e soprattutto indipendenza e sicurezza: chi avrebbe potuto sciogliere un sodalizio [illegible] autorevolmente protetto?

Celebrava la [illegible] il 6 gennaio e [illegible] con[illegible] simbolo la stella dei Magi; all'Epifania era [illegible] tutta [illegible] [illegible] dipinti, commissionati tra il [illegible] e il 1712 a grandi artisti.

L'Isola di [illegible] Paolo dove la cappella sorse, era [illegible] dalla [illegible] Dora Grossa, dalla contrada degli Stampatori (l'unica che [illegible] l'antico nome), [illegible] contrada della Madonnina (via Barbaroux) e [illegible] quella [illegible] (via Botero).

In questa [illegible] città — divenuta nel febbraio 1563 capitale degli [illegible] baudi — entro le [illegible] romane [illegible] sorte importanti istituzioni. [illegible] 1565 [illegible] perta all'angolo [illegible] Grossa [illegible] trada degli [illegible] (via S. Francesco d'Assisi) l'Università; nell'isola si [illegible] i Gesuiti, Ordine religioso di [illegible] militari, bene accetto a Savoia, [illegible] presso [illegible] sorti [illegible] e confraternite: nel 1563 l'Istituto di [illegible] Paolo e la Confraternita della SS. Annunziata; nel [illegible] quella [illegible] Trinità, nel '78 quella della [illegible]

Nel 1566 era [illegible] interpellato il Palladio per la sistemazione urbanistica del [illegible] della città; undici anni dopo i [illegible] demolirono le vecchie case dell'Isola di [illegible] per avviare la costruzione della chiesa dedi[illegible] poi ai Santi [illegible] e del collegio, [illegible] dei Chiostri. [illegible] Emanuele Filiberto [illegible] la prima pietra dell'opera, il [illegible] aprile 1577.

[illegible] un secolo dopo — [illegible] dicembre [illegible] documentano le Tavole di Fondazione conservate nell'Archivio, stilate ad opera del padre Oliva, generale dei Gesuiti — si costituì la Congregazione, sistemata dapprima in un locale del collegio. Sull'altare fu posto un bellissimo dipinto «I [illegible] alla Capanna» opera di Guglielmo Caccia [illegible] Moncalvo.

Nel [illegible] si costruisce l'attuale aula «*lunga trabucchi* [illegible] *e mezzo, larga trabucchi tre e mezzo,* [illegible] *uguale alla larghezza*» [illegible] progetto del [illegible] Provana. Due anni dopo si «*inizia l'affresco del soffitto*» per mano «*dell'eccellente pennello del signor Stefano* [illegible] *Legnani*» e dei [illegible] Grandi, quadraturisti.

Nei «*Conti* [illegible] *tesoreria*» conservati nell'archivio si trova l'elenco completo [illegible] ogni spesa, dal 1663 ad oggi.

Undici grandi quadri sul [illegible] dell'Epifania vengono realizzati: [illegible] notizia, [illegible] ogni altro lavoro, nei verbali delle [illegible] nanze [illegible] consiglio direttivo. Liti e testamenti sono raccolti nei dossiers che l'archivio-ordinatissimo ci consente di consultare: la storia anche [illegible] città [illegible] riflessa negli [illegible] Confraternita che faceva [illegible] durante l'assedio [illegible] Torino del 1706; [illegible] *argento alla patria*» nel 1792, veniva requisita [illegible] nel [illegible] e trasferita [illegible] dove il «*cittadino arcivescovo*» consegnava una delle tre chiavi. Scossa dagli eventi rivoluzionari, la Congregazione subì drammatici trasferimenti.

Con l'adesione all'impero napoleonico, i mercanti riacquistano la loro cappella in quella sede di [illegible] che [illegible] diventata indipendente dopo [illegible] soppressione [illegible] dei Gesuiti nel 1773. Questi ritorneranno nel 1805 [illegible] volere di Pio VII e [illegible] espulsi [illegible] furor di popolo il giovedì [illegible] 2 marzo [illegible] La [illegible] bolli porrà i sigilli anche alla Cappella; [illegible] un confratello, [illegible] Nigra, Ministro [illegible] Finanze nel [illegible] a ridare la proprietà [illegible] Congregazione, [illegible] versamento di [illegible] allo Stato.

Entrando oggi nel [illegible] degli Antichi Chiostri, validamente [illegible] per manifestazioni culturali, [illegible] quell'atrio di ingresso [illegible] Bernardo Vittone dovette costruire dopo che [illegible] 1769 il «*Regio editto*» di Carlo Emanuele III «*Per il rettilineamento di* [illegible] *Dora Grossa*» [illegible] privato la cappella dell'ingresso diretto nella contrada, [illegible] triamo [illegible] opere preziose: oltre agli affreschi ed [illegible] quadri già citati [illegible] statue [illegible] padri [illegible] Chiesa e il busto [illegible] Vergine del Plura, la porta del tabernacolo [illegible] artefici di Limoges, i putti e il crocifisso [illegible] Bonzanigo, il grande organo dei Conconi; il complesso è significativo ed uni[illegible] e le opere [illegible] magnificenza ba[illegible] rappresentano quel momento di ricchezza e [illegible] autonomia che determinò l'origine [illegible] secentesca Congregazione.

[illegible]

«Andrea Pozzo: «La natività»

L'interno della cappella dei Mercanti monumento nazionale

«I re Magi alla capanna» opera di Guglielmo Caccia detto il Moncalvo

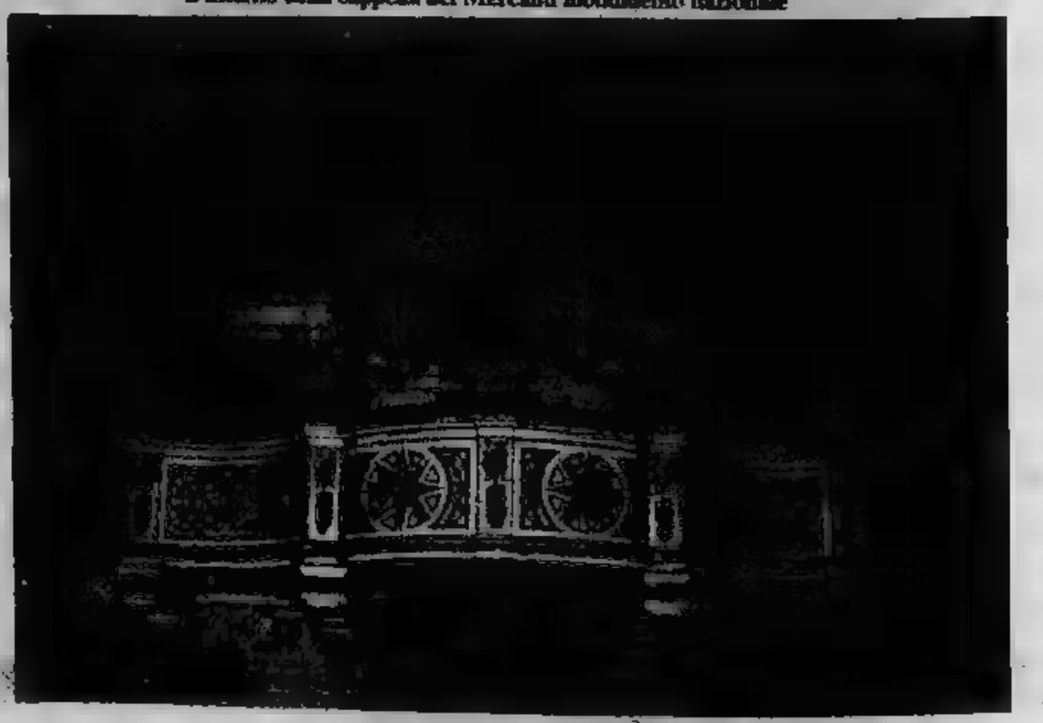

Il grande organo costruito dai fratelli Conconi

Si è riaperto l'orto botanico del Lago Maggiore

Invito ad Alpinia sulla collina di Stresa

Phaseolus: sogni terribili

I pericum: disinfestazioni nel '600

Lasciato per lungo tempo in preoccupante stato di incuria e quasi di abbandono, tanto che si temeva la perdita delle preziose specie e piante che ospitava, quest'anno Alpinia, uno dei pochi orti botanici della penisola (non superano la ventina), situato a belvedere del Lago Maggiore, è stato riaperto al pubblico. Il recupero di questa straordinaria vetrina dedicata alla flora di montagna è dovuto all'intervento della Regione, della comunità montana Cusio Mottarone, della Forestale e dei Comuni di Gignese e di Stresa.

Ideato nel 1934 per iniziativa di Igino Ambrosini, di Gignese (il fondatore del Museo dell'ombrello), e del milanese Giuseppe (che nell'anteguerra aveva retto le amministrazioni comunali di Stresa e Gignese), sorse su un'area di metri quadrati sulla collina di Stresa. Era un terreno a magro pascolo, di proprietà del Comune di Stresa, sul quale — data la stupenda posizione — c'era già chi aveva gli occhi per edificare una villa, e fu proprio perché la zona non venisse privata di un'attrattiva che non teme confronti che si pensò di realizzarvi un orto botanico.

Modello era stata la «Chanousia», il giardino alpino che l'abate aostano Pietro Chanoux, il «vecchio della montagna», rettore dell'ospizio del Piccolo Bernardo, aveva costruito lassù, a metri, con la finalità di ottenere «un vivente di bellezze alpine», una realizzazione la sua di significato scientifico. Alpinia è sorto però con finalità, ma per *«dar vita ad un'opera di bellezza istruttiva, educativa, ricreativa in un ambiente di serena poesia che, sia insieme importante richiamo turistico per italiani e stranieri»*. Così nel programma degli ideatori.

Nella sua stagione più felice ospitava 2500 specie di piante, tra cui 200 officinali, 100 arboree e le altre della flora alpina, parte indigene e parte di varia provenienza. Avevano collaborato alla realizzazione del giardino, per la parte botanica, oltre alla «Chanousia», orti botanici universitari italiani e stranieri. Prezioso collaboratore fu anche Lino Vaccari, allievo e successore dell'abate Chanoux nella direzione del giardino del piccolo Bernardo che ora è in territorio francese e alle dipendenze dell'istituto botanico di Montpellier.

Nella distribuzione delle colture non è stato tenuto conto di criteri normativi, appunto perché Alpinia non ha finalità scientifiche, ma piuttosto quella di costituire un'attrazione e nello stesso tempo insegnare a conoscere ed amare le piante perché possano essere rispettate su qualsiasi cammino le incontrino.

Ad Alpinia si imparano i segreti della natura legati alla vita delle piante, i mille espedienti che esse adottano per sopravvivere in ambienti spesso ostili, per difendersi, per riprodursi.

Alpinia riserva al visitatore anche la purezza della sua acqua: le «chiare, fresche, dolci acque» sono le più «leggere» tra le oligominerali di cui l'Italia dispone.. Vanta 2,6 grammi di residuo secco per litro, contro i 5,1 della Fiuggi; ma la sua vena è esigua e non può alimentare se non il bicchiere dei visitatori.

Questo è in sintesi il giardino Alpinia, davanti e intorno a quale si apre lo scenario del Lago Maggiore col suo semicerchio di montagna che si estende per 150 chilometri, un panorama a ragione considerato tra i più belli del mondo.

Audenzio Martinazzi

Quercus: all'ombra delle grandi querce. I disegni, di Felice Vellan, illustrano un delizioso libretto di Igino Ambrosini intitolato «Alpinia intimo», un vademecum per il visitatore

Si correrà domenica a Borgo San Dalmazzo

Un singolare Gran Premio con auto biciclette e cavalli

Automobili, biciclette e cavalli saranno protagonisti, domenica a Borgo S. Dalmazzo — sulla e il colle di Tenda, ad otto chilometri — di un singolare e divertente triplice staffetta, organizzata dal manifestazioni in collaborazione con l'Automobile e Cuneo e l'Associazione ippica cuneese.

La curiosa competizione, denominata «Primo Gran Premio Comune di Borgo S. Dalmazzo» si articola in tre prove. La prima, vedrà l'automobilista di ciascuna squadra impegnato in una di regolarità.

La seconda frazione prevede una nometro di ciclismo.

Terza ed ultima prova, un percorso ippico ad ostacoli, tracciato nei boschi Valentin-Borgogno.

La prima gara scatterà alle undici. Al termine, i punteggi totalizzati di ciascun elemento nelle singole prove — in base ai piazzamenti ottenuti — ti per stilare la classifica finale a squadre.

Il Gran Premio si disputerà con un minimo di formazioni ed un massimo trenta. Le iscrizioni si chiuderanno domani alle 12 (tel. 0171/769.852).

Originale proposta di Boves ai giovani

«*Facciamo il museo*»

«Facciamo il museo»: l'originale proposta che parte da Boves è rivolta ai giovani — dai ai — che attraverso una vacanza-studio di due giorni vogliono riscoprire il lavoro contadino e le sue testimonianze.

Il «Museo etnografico Alpi Occidentali» è nato nel 1977 a Roncaia di Boves, alle pendici Bisalta, per iniziativa del centro culturale «Primalpe», di cui è presidente Costanzo Martini, con la collaborazione Coldiretti e del comune di Boves.

Il museo, uno dei primi della provincia, ha conosciuto all'inizio momenti difficili poi si è andato via via sistemando e l'appello «facciamo il dovrebbe farlo meglio conoscere.

Il programma è allettante: trascorrere due notti e due giorni all'aperto utilizzando tende e attrezzatura e campeggio nell'area verde del parco Marquet che ospita il

Chi vuole partecipare dovrà già trovarsi questa sera alle 21 a Boves. Alle 20 al Marquet avverrà infatti il primo incontro con gli organizzatori per stabilire le modalità del soggiorno. Domani alle presentazione agli ospiti della raccolta etnografica e la storia e le prospettive del Alle 14 «safari fotografico» attraverso il primo itinerario etnografico opportunamente segnalato. Alle «veglia» con l'intervento di «Gluanin Pajalunga» che animerà la serata con uno spettacolo di cabaret.

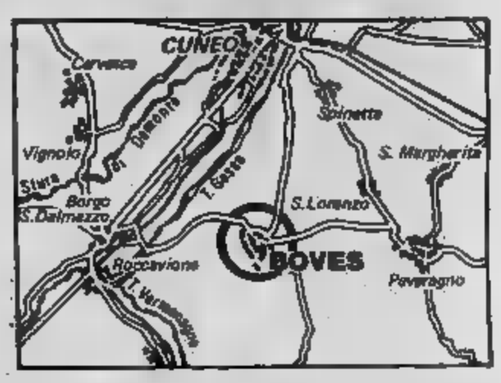

Domenica altra discussione sulla funmuseo bovesano e delle raccolte, mezzogiorno pranzo sociale — offerto a tutti gli ospiti — con specialità del posto e quindi grande festa popolare. Non è prevista alcuna tassa di iscrizione: basta essere giovani, avere una tenda e qualche provvista per i pasti compresi nel pranzo domenicale.

g. d. m.

Barge rilancia la «courenta»

Per sette giorni, da stasera a giovedì prossimo, Barge ospiterà un corso di musica e danze occitane per quanti, sicuramente molti, vogliono imparare a la «ghironda», la «fisarmonica diatonica» e il violino che sono anche gli strumenti classici adoperati dai trovadori. Oppure interessati apprendere danze e «Countrodanco», il «Balet» e la conosciutissima «Courenta», ballitutti molto popolari nelle valli occitane.

Quella che qualcuno ha definito «l'università» di musica e danze occitane è organizzata dall'associazione culturale «Le soulestrhel» in collaborazione al gruppo transalpino «Lo bachas» gli insegnanti sono Patrick (violino), Jacques Magnani (fisarmonica diatonica), Giampiero Boschiero (danze della Varaita) e Silvio Ferretti.

programma del corso di studi. Stasera presentazione della «escola» (scuola) a Barge, domani e sino mercoledì ogni giorno alle 9,30 corsi distinti per profani e principianti di violino, fisarmonica e ghironda contemporaneamente allo studio per i esperti; alle 17,30 di ogni pomeriggio musica d'insieme collegata con l'insegnamento delle danze. Ogni sera, poi, spettacoli e animazione a Barge e nei comuni della i gruppi «Lo bachas» e «I artesin».

g. d. m.

Mostra figurativa a Corio

Con l'approssimarsi del grande esodo estivo si moltiplicano nelle località turistiche le manifestazioni culturali, gli incontri sportivi e gastronomici e riscoperta di antiche tradizioni. In questa direzione si è mosso il Comune di Corio che ha patrocinato interessante e qualificata mostra d'arte figurativa. Dipinti, grafica, acquerelli, sculture, ospitate nel Salone della Scuola materna rappresentano alcuni degli aspetti della «pittura torinese contemporanea» con opere di Macciotta, Ruggeri, Francesco Casorati, Cordero, Fico, Ramella, Tabusso, Campagnoli, Soffiantino.

L'esposizione, s'inaugurerà domani alle ore 21.

Antiquariato a Caraglio

Appuntamento domenica per antiquari, collezionisti e rigattieri a Caraglio, comune all'imbocco della valle Grana (Cuneo) «su e giù darè d' piassetta», mercatino di via Brofferio, antica caratteristica contrada del paese che Pro loco e Biblioteca civica si ripromessi di valorizzare una serie di manifestazioni che concludono il calendario del «Luglio caragliese».

Espositori di ogni parte della provincia partecipano alla mercato dell'antiquariato, artigianato e hobbistica che si svolgerà 9 alle di dopodomani. Chi vorrà, la sera potrà anche in via Brofferio; la Pro loco, infatti, metterà a disposizione, nella piazzetta, tavoli e die per un pic-nic all'aperto.

p. p. t.

Safari per stambecchi

Andare a fotografare stambecchi e camosci sul monte Rosa: la proposta del Cai Macugnaga per domani sabato 25 luglio. Questo safari d'alta montagna permetterà ammirare da vicino i più superbi esemplari della fauna alpina. Nel parco Macugnaga (che copre tutta la testata della Valle Anzasca) vivono liberi e felici una cinquantina di stambecchi e circa 200 camosci oltre a marmotte e a numerose specie volatili. Il ritrovo per gli escursionisti è alle 8 alla seggiovia Macugnaga. Quindi si raggiungerà l'alpe Fillar e il rifugio Hinderbalmo con pranzo al sacco. Sono circa di cammino cospetto Est del Rosa la parete imalaiana delle Alpi.

Bambole a Massiola

Si apre domenica a Massiola (Novara) e rimarrà aperta sino 30 agosto la «2ª Mostra internazionale bambole in stume» che tanto successo pubblico e di interesse ha avuto lo scorso

La manifestazione si svolgerà nella sede della Pro Massiola e nel parco dei bambini. I visitatori sceglieranno con una scheda le 8 bambole più belle.

Gli «Anni verdi» di Casalborgone

Domenica prossima a Casalborgone grande manifestazione folcloristica: il Comune presenta il suo gruppo di majorettes denominato «Anni verdi Club» che si affiancherà alla composta trenta elementi.

Le venticinque ragazze, allenate da Ivana Cravero, partiranno alle 9,30 sede per la piazza principale di fronte al monumento dei caduti dove alle 10,30 avverrà la presentazione.

● Valduggia (Valsesia) per il primo campionato valsesiano taglio di tronchi l'ascia questa sera ultime «eliminatorie» tra le venti squadre che pongono il secondo girone mentre per domani pomeriggio sono fissate semifinali e domenica, inizio alle 10, gli scontri decisivi prima finalissima.

Questa è previsto un concerto della banda Rossa a cui seguirà domani uno spettacolo della fanfara Il Foresto e una esibizione un gruppo di boscaioli del Trentino. Domenica sarà scena il folk con gruppo «Città di Borgosesia» diretto da Graziella Conti Freschi.

Alla scoperta dei parchi regionali del Piemo

Lassù dove vola l'aqu

Nulla più suggestivo per chi ama la natura e il silenzio che trascorrere il fine settimana in un «parco».

Che cos'è un parco regionale? Il comune in cui Pesio a cui appartiene il parco dell'Alta Valle Pesio — uno dei più interessanti dell'intero Piemonte, primo passo verso la realizzazione del grande parco internazionale delle Alpi Marittime, — gli ha dedicato un volumetto (da cui abbiamo tratto queste e alcune foto) con allegata carta ecologica che lo descrive in chiave turistica.

Il parco è stato istituito con legge della Regione Piemonte del 1978. Ha un'estensione di 2690 ha e un'altitudine compresa tra gli 859 metri di Certosa di Pesio e i 2851 di Punta Marguareis. Le valli delle Alpi marittime sono zone di antichissima civiltà, abitate già in epoca preromana da genti di stirpe ligure, definitivamente sottomesse dai romani nel 14 d.C.

Nel 1173 i monaci di S. Brunone, ricevute in donazione le terre dell'Alta Valle, diedero inizio alla costruzione della Certosa che prosperò sino alla fine del XVIII secolo quando con la soppressione degli ordini religiosi in seguito alla Rivoluzione Francese, la proprietà venne data dai monaci e depredata di ogni sua ricchezza.

Il paesaggio vegetale del parco è particolarmente ricco e singolare. Nella zona del Marguareis su un territorio di 5 kmq sono state censite oltre 1360 varietà botaniche.

Vi si incontrano a secondo dell'altitudine faggi, aceri, frassini, noccioli, ginepro, l'uva [illegible] i nani, [illegible] avamposti [illegible] borei prima delle praterie di altitudine, i pascoli alpini.

La prateria alpina [illegible] si tinge primavera e dell'estate è il regno dei fiori. La Valle Pesio per [illegible] posizione [illegible] ed il suo clima, può vantare un'eccezionale varietà di specie floristiche con la coesistenza di specie alpine, continentali e mediterranee.

Una delle ricchezze [illegible] di un parco è la fauna selvatica. Il parco naturale della Valle Pesio non delude le aspettative in quanto esso è presente [illegible] popolamento [illegible] di indubbio [illegible]

Il camoscio è [illegible] dubbio uno [illegible] più prestigiosi. E' [illegible] nella [illegible] «Bruxelis-Bartivolera» e «Pari-Gorgiasa».

[illegible] mammifero di grossa mole presente è il cinghiale, [illegible] è [illegible] però nelle zone a minore altitudine; gli incontri con questo selvatico sono eccezionali.

[illegible] l'opposto accade per la marmotta: questo simpatico roditore, comunissimo nei pascoli a [illegible] pietraie del [illegible] ad un'altitudine superiore ai 1700 metri s.l.m. si può [illegible] Anche il turista più disattento sarà colpito dai fischi di allarme acutissimi emessi dal roditore, e dalle tane a volte scavate accanto ai sentieri.

Un [illegible] mammifero che vive ad alta quota è la Lepre variabile, [illegible] bella stagione, diventa completamente bianca [illegible] invernale.

I mammiferi predatori sono presenti con un buon numero di specie: la volpe, la martora, la faina, l'ermellino, il tasso.

Il parco «Alta Valle Pesio» nonostante la sua limitata estensione ospita un'avifauna in cui sono presenti tutte le specie caratteristiche delle Alpi Occidentali. Quella di maggior spicco è l'Aquila reale, [illegible] pure presenti: la pernice bianca, [illegible] osservatore inesperto può scambiare per un'aquila, ha però dimensioni nettamente inferiori; l'astore, lo sparviero, il piccolo gheppio, il gufo comune (Asio Otus) e l'allocco (Strix Aluco); il gufo reale invece è estremamente raro. Tre sono i gallinacei presenti nel parco: il fagiano di monte, il Gallo Forcello, la pernice bianca [illegible] vallette nivali e [illegible] pietraie esposte a settentrione e la coturnice.

Il [illegible] imperiale è riapparso nel parco [illegible] dopo lunghissimi anni di assenza.

Inoltre l'Alta Valle Pesio [illegible] anche se per secoli è stata plasmata dalla presenza dell'uomo, ci è stata tramandata intatta. I boschi di conifere, razionalmente gestiti, mantengono ancora oggi la loro grandiosa bellezza. Le [illegible] mandrie e greggi salgono ogni estate agli alpeggi: infatti si possono contare circa 1200 capi di bestiame, bovini ed ovini presenti sui pascoli del parco.

La rete di sentieri del parco offre la possibilità [illegible] ef

E' uscito in questi giorni, a cura della Regione Piemonte, il Piano dei parchi.

I parchi regionali sono oggi una quarantina: tredici a Torino e dintorni (tra cui La Mandria, l'Oasi del Gran Paradiso, i parchi dei castelli di Santena e Stupinigi); tre nell'Alessandrino; tre nell'Astigiano; cinque nel Cuneese; sette nel Novarese e nove nel Vercellese.

Per ognuno il volume presenta la carta, i comuni compresi nel suo territorio, le caratteristiche e i motivi per cui viene tutelato.

E' [illegible] affascinante «carta» [illegible] del Piemonte rivisitate seguendo itinerari di grande interesse naturalistico e culturale, tra i suoi alberi e i fiori più rari, la fauna selvatica, i suoi paesaggi ancora intatti, le zone fossili e, come per i laghi di Mercurago, Orta, Varallo, La Mandria, il suo patrimonio di archeologia, di arte popolare, di architetture [illegible] che inserite nel bosco.

nte

uila

facili opi in ambienti naturali I più Alpi Marittime. Il gruppo del Marguareis offre inoltre una vastissima scelta di vie di salita di ogni grado di difficoltà; è consigliabile un equipaggiamento da montagna: scarponi, zaino con alimenti ed indumenti di ricambio, giacca vento, siero-antiofidico.

L'itinerario più classico per chi disponga di una giornata è quello che Piano delle Gorre conduce al Rifugio Piero G lli del Cai Mondovì.

Per il ritorno a valle si può scegliere il sentiero che dal rifugio conduce Laghetto del Marguareis (m e da questi proseguire la discesa sulla sinistra idrografica del Vallone Marguareis sino al ponte, superato il si il Gias Sestrera.

Chi disponga di un fine da visita del parco può scegliere altri itiner prevedono due giorni di marcia il rifugio Garelli. Chi volesse affron- può aggiornarsi leggendo monografie Cai. Per ogni informazione si può rivolgere parco, telefono 0171 73021.

In alto un larìceto. Sotto, fiori (Clematis alpina, Stipa pennato, Pulsatilla alpino, Lilium Martagon) del parco regionale che sorge nell'Alta Valle Pesio. Le foto sono state tratte dal volume «Alla scoperta dei boschi di Danilo Floriani e Attilio Salsotto e dal libro «I fiori della montagna» edito da Priuli e Verlucca, Ivrea

Si apre domani il quarto campo estivo degli astrofili savonesi

Per chi ama contemplare le stelle appuntamento sul colle di Sampeyre

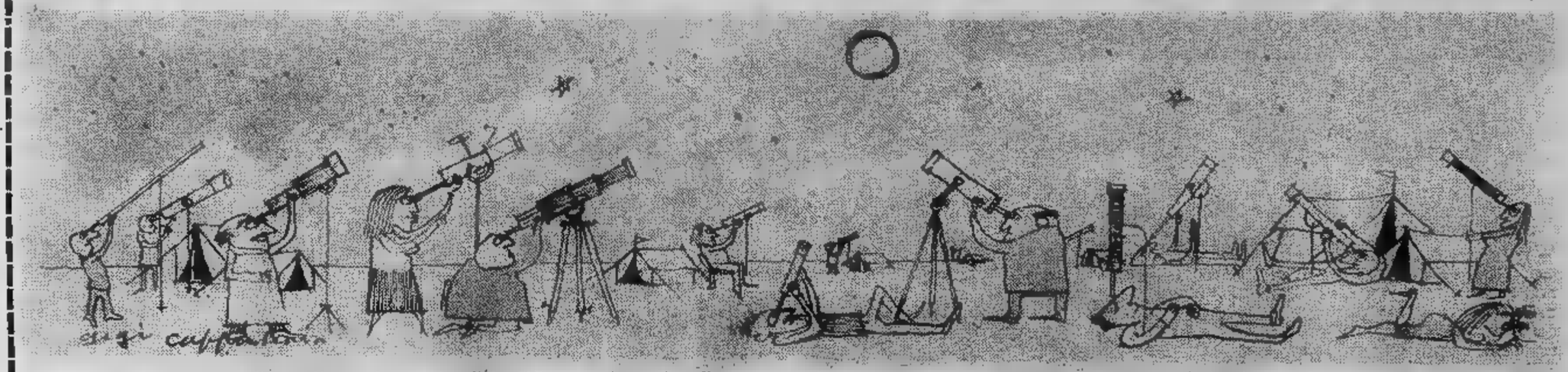

«Campeggiatori astrofili aspettano visite. Con loro è veramente possibile trascorrere una notte tra le stelle».

L'invito è di Sampeyre, da domani pomeriggio sul colle di Sampeyre a quota 2000 sarà in funzione il «quarto campo estivo astronomico» del Gruppo astrofili savonesi.

Una ricca serie di strumenti, uniti a condizioni di visibilità astronomica che a Sampeyre sono quasi sempre ottimali, consentiranno una attenta esplorazione del cielo e riprese fotografiche di fenomeni eccezionali.

Il campo è naturalmente autosufficiente e la visita da parte di gitanti, appassionati, amici e sconosciuti è graditissima.

A 6 km da Sampeyre si sale al culmine della strada alpina che unisce la valle di Stroppo in Valle Maira, con Sampeyre in Val Varaita (Cn). Chi proviene da sud deve raggiungere Cuneo, proseguire per Caraglio e quindi raggiungere Dronero; qui inizia la Valle Maira che bisogna risalire verso ovest sino a Stroppo e poi sulla destra, si trova la deviazione per il passo, attraverso la frazione Cucchiales.

E' possibile anche risalire, sempre sulla destra, qualche chilometro oltre Stroppo, attraverso il vallone d'Elva, molto bello e caratteristico.

I due itinerari, da Stroppo e da Elva, sono entrambi asfaltati sino a quota duemila dove si congiungono al limitare dei boschi di larici.

Qui la strada prosegue sterrata fra immensi prati che degradano dolcemente a valle e raggiunge il colle. Qui giunti si deve girare a destra e si prosegue su strada a fondo costa verso est; dopo circa un chilometro, alle pendici del Cugn di Gloria (2384 metri), sul lato destro della strada, in un'ampia curva a sinistra, esiste un bel pianoro, a quota 2300, su cui verrà impiantato il campo.

Chi proviene da nord, può anche raggiungere Costigliole Saluzzo e risalire la Valle Varaita sino a Sampeyre e poi fare il colle omonimo sul versante nord.

Il campo astronomico verrà «smontato» nel pomeriggio del 2 agosto.

Una tradizione nel centro storico di Imperia

«Tre giorni al Parrasio»

Tre giorni al Parrasio: una festa che si rinnova ogni anno nel suggestivo centro storico, e che costituisce ormai una tradizione per Imperia.

La regia è del Circolo Parrasio, che si avvale del patrocinio del Comune e dell'Azienda di soggiorno.

Si comincia questa sera con l'apertura (alle 17) degli «stands» gastronomici. Seguirà la distribuzione gratuita dello squisito «cundion» fatto di verdure fresche.

Alle 21,30, spettacolo folcloristico con gli «Sbandieratori dei sestieri di Ventimiglia» e il gruppo corale femminile «Compagnia di Ventimigliusi».

Contemporaneamente, in un'altra piazzetta, la «Jazz Ambassadors Big Band», diretta dal maestro Emilio Lepre, e composta da 18 jazzisti imperiesi terrà concerto. Ancora alle 21,30, nel centro storico, serata danzante con il complesso «Gli ascendenti».

Domani alle 9, inaugurazione della rassegna «Il balcone fiorito». Alle 9,30: saggio di pittura e disegno per ragazzi, sul tema «Angoli caratteristici del Parrasio». Premiazione alle 15,30. Alle 16, giochi popolari per ragazzi. Alle 17 esibizione motociclistica della categoria «Trial». Alle 21,30, contemporaneamente, in luoghi diversi, spettacolo del gruppo folcloristico musicale «I sifoi» di Bottanuco (Bergamo); recita dialettale con «I spenscierei» di Imperia e serata danzante con «Gli ascendenti».

Domenica alle 8, partenza della corsa ciclistica 1° Gran Fondo Città di Imperia «Memorial Francesco Greco»: la premiazione avverrà alle 16. Alle 21,30, esibizione dei ballerini del «Club Barolo», campioni del «liscio», quindi rappresentazione teatrale in dialetto della Compagnia «Settimio Benedusi» e, durante la serata danzante, elezione di Miss Parrasio '81.

• Per le strade e i suggestivi vicoli dei centri storici sono riapparsi i «menestrelli» di antica medioevale memoria.

Ma, questa volta, arrivano da un paese scandinavo, dalla Svezia.

Ditte Andersson, 18 anni, e Sven Ahlback, 21 anni, due fra i migliori giovani menestrelli svedesi, suonano musiche popolari dell'Uppland indossando il tipico costume della regione e servendosi di antichi strumenti.

Domani sera, la gironda di Ditte ed il violino di Sven suoneranno a Sassello e domenica sera, 26, alle 21, a Varazze.

Mostra di mestieri liguri

L'antica fortezza del «Priamar», in riva al mare con la sua architettura militare, i suoi camminamenti, piazzali e gallerie, si appresta ad ospitare «L'uomo ed il suo lavoro», una originale mostra di mestieri liguri.

Mercoledì 29 si apre infatti la seconda rassegna «I maestri artigiani di Liguria».

Organizzata dal Comune, dalla Camera di commercio con il patrocinio della Regione Liguria e la collaborazione delle associazioni artigiane e della Provincia, la mostra offrirà l'occasione di vedere al lavoro, in laboratori e officine ricostruiti sotto le logge del castello nuovo, nelle sale del palazzo del commissario ed in quelle del palazzo della Sibilla, i nostri artigiani più bravi.

Saranno presenti la ceramica decorata, il vetro soffiato, il ferro battuto, il rame sbalzato, i broccati, velluti e damaschi.

Varie le lavorazioni del legno dal vano dall'intarsio, alla scultura, alla liuteria, ai mobili d'arte e rustici, alle botti.

E ancora oreficeria, filigrana d'oro e argento, grafica d'arte, stampa, editoria, fotografia, imbalsamazione di animali, lavorazione artistica dell'avorio, restauro del mobile, di strumenti e dipinti, velieri in bottiglia, e prodotti di gastronomia locale.

Nell'antico «forno da pane» del forte funzionerà, ad esempio, una tipica friggitoria per la preparazione delle «fette» con le focaccette.

Sarà allestito anche un piccolo museo diviso in quattro sezioni: oggetti di bordo dell'antica marineria, utensili da lavoro dei maestri d'ascia dell'800, utensili da lavoro della cultura contadina ligure e attrezzi da fucina del passato.

Nell'ambito della manifestazione si svolgeranno anche alcune manifestazioni di richiamo.

La sera dell'apertura, mercoledì 29, alle ore 21 ci sarà del gruppo folcloristico «Città di Genova» mentre giovedì 30 e venerdì 31 si svolgeranno, dopo alle 22, sfilate di moda.

Per domenica 2 saranno a Savona gli sbandieratori e i balestrieri di Gubbio che alle 21 sfileranno per la città e daranno quindi spettacolo in piazza d'Armi sul Priamar.

La mostra rimarrà aperta sino al 9 agosto.

Mornese: «Lo palio degli asini»

«Mornese, 26 luglio 1481 è quinto tocco de la campana cinque contrade si contenderanno lo Palio degli asini». Così fu annunciata nei secoli passati la prima edizione di una manifestazione che ancora oggi si rinnova a Mornese, piccolo centro collinare del Monferrato ovadese.

Il «Palio degli asini» ha luogo anche quest'anno ed è in programma domenica prossima, organizzato dalla Croce Verde e patrocinato dal Comune di Mornese.

Il nome si richiama forse a manifestazioni più famose, ma la sostanza si rifà effettivamente ad una antichissima tradizione di cui si ritrovano tracce in vecchi manoscritti. In base alla tradizione era in uso una sfida periodica fra i conduttori di asini, unici mezzi di trasporto per paesi come Mornese.

Domenica alle 17 la sfilata di cavalieri e dame in abiti medioevali e dei cinque rioni con i colori delle contrade. Con il medioevo, i tempi moderni: la banda e le majorettes di Occimiano, gli sbandieratori di Asti e una carrozza con cavalli del Marchesi rappresentati dall'ultima coppia di sposi.

Alle 17,30 via ai giochi che si concluderanno con la «corsa del palio».

Balletto folcloristico a Savona «Festa della lavanda» a Pietrabruna

A **Savona** domani alle 21,15 nel teatro all'aperto del Priamar comincia la stagione estiva del «Chiabrera» con il 5° Festival internazionale del balletto folcloristico. La rassegna sarà inaugurata dal Balletto folk regionale sardo «Kalagonis».

Sempre a Savona nel municipio prosegue sino a fine mese la mostra commorativa di Enrico Bordoni.

Questa sera, a **Celle Ligure**, alle 21, nell'oratorio di San Michele, concerto per violino e pianoforte di Krzysztof Zdrzalka e Jacob Moscovicz; domani sera, alle 21, nella parrocchia di San Michele Arcangelo, concerto dell'organista Gotthard Arner.

Ad **Albenga**, nei palazzi Peloso Cepolla, Scotto e Niccolari è allestita la 4ª Mostra mercato nazionale di antiquariato «Città di Albenga» (fino al 2 agosto).

Ad Alassio Capo, questa sera, alle 21 nella chiesa di Santa Maris, concerto per organo e violoncello di Gotthard Arner e Claude Genetay; domani e domenica alle 21 nell'Auditorium della scuola media di Albissola Superiore concerti per violoncello, violino e pianoforte.

Ad **Albissola Marina**, questa sera, venerdì 24, alle 21 nel parco di Villa Faraggiana serata in onore della scrittrice «Annaviva».

Numerose gare sportive sono in programma per domani, sabato 25, a Boccadasse e Cairo; con inizio alle 15 si svolgeranno competizioni ciclistiche e di bocce. Alle 21 serata con Betty Curtis.

Domani alle 21 a **Millesimo**, veglionissimo con l'orchestra spettacolo «I Rubinet» e domenica Primo Rally automobilistico della Valle Bormida (prima partenza ore 5,30). Alle 23,30 grandioso spettacolo pirotecnico. Saranno sparati oltre 8 mila colpi.

In località **Piampaludo di Sassello**, domenica Sagra della focaccetta e manifestazione di aeromodellismo; a capoluogo sfilata ed esibizione del gruppo sbandieratori del rione San Lazzaro di Asti.

A **Finalborgo**, nel cortile all'aperto, domani alle 21,15 recital del cantautore brasiliano Toquigno Toquinho.

Molte le manifestazioni di fine settimana anche sulla Riviera dei Fiori.

A **Imperia**, a cura del Circolo imperiese di ricerca archeologica, alla galleria «Il Rondò» raccolta di oltre 100 documentazioni fotografiche romane.

A **Ventimiglia**, per il 5° Festival di musica antica, questa sera alle 21,30 sul piazzale della Cattedrale, esibizione dell'«Ensemble Alla Musica» con «Canti e musiche nella notte dei chierici».

A **Diano Marina**, domenica, Festa di S. Anna e del Lido con luminarie, musica e gastronomia.

A **S. Bartolomeo al Mare** al Teatro Tenda, concerto di Adriano Pappalardo.

A **Cervo**, per il Festival internazionale di musica da camera, domani alle 21,30, sul sagrato della chiesa dei Coralini, concerto di Pavel Vernokov e Kostantin Boghino.

A **San Lorenzo al Mare**, domani sera concerto della banda Santa Cecilia di Imperia; domenica, nel pomeriggio, sulla spiaggia prospiciente il bar «U nostromu», albero della cuccagna e corsa nei sacchi.

Nell'entroterra: a **Isolabona**, domani, «Notte brava»; a **Soldano**, domani, Sagra del vino «Rossese», con degustazione di specialità gastronomiche e gran ballo all'aperto; a **Airole**, domenica, seconda sagra «Du pan bagnau», ballo-campestre; a **Pietrabruna**, domenica, festa della «Lavanda», con esposizione e vendita dei prodotti della lavanda, concerto della banda e serata danzante.

Nei programmi dell'estate la «discesa ecologica» del Po

Quel «meraviglioso» e sporco fiume

La più singolare iniziativa «turistica» di questa singolare estate piemontese ricchissima di ogni sorta di trovate è dubbio la «discesa ecologica» — barche a remi o pagaia, gommoni e canoe — che il agosto partirà Moncalieri per raggiungere Venezia dopo tredici giorni di navigazione.

Non una placida regata, sottolineano gli organizzatori tra cui anche il WWF, ma denuncia, grido d'allarme per richiamare l'attenzione di tutti sullo stato di inquinamento nostro maggior fiume.

si realizzeranno i progetti dell'assessorato all'Ecologia, l'inquinamento dovrebbe però cominciare diminuire già a metà settembre, quando entrerà in funzione il grande depuratore di Settimo, ma la crociata estiva all'insegna «Salviamo il Po» ha il merito di rilanciare sul teatro cittadino un fiume che ha sempre condizionato ed stato volta sempre coinvolto nelle vicende della regione. Un'occasione insomma per riscoprire il Po nella storia in attesa navigarlo sulle sue acque purtroppo sporche.

«Il Piemonte nel mezzo è rigato fiume Po, quale poi per la Lombardia e territorio Venezia discorrendo, da tren nobilissimi fiumi in pochissimo tempo arricchito, finalmente con grande furore si diffonde. Il Vimercato Filosofo e il Romano Medico nostri tempi vogliono che Po sia quel meraviglioso fiume il qual Aristotele nelle sue meteore pone nella Liguria e dice che per molti pezzi resta scosto sotto terra». Questo antico ritratto del Po è disegnato nella «Istoria Piemonte» del Sig. Ludovico della Chiesa, stampato (con licenza de' Superiori) in Torino nel per Agostino Disserolio nel 1777 per Onorato Derossi Mercante Librajo sotto i primi portici della contrada di Po verso il Regio Teatro.

Meraviglioso fiume dunque, sin da quando si cominciò parlare del

Il ponte sul Po in un quadro della Galleria Sabauda Torino

Piemonte, legato To-rino sin dai tempi mitici delle origini, quando Fe- Eridaneo, avendo trovato sulle sue rive un magnifico toro, fondò in quel luogo Torino e vi ri- sino alla morte, trovando poi sepoltura nel monastero femminile di Pietro situato pressappoco nell'attuale giardino Lamarmora.

Meraviglioso, ma infido. A sfogliare la cronistoria di Torino si apprende che nel febbraio del 1216 il Po gelò per profondità cubiti la temperatura fece scoppiare gran alberi. La gelata si ripeté nel gennaio 1709 tanto che i cani passavano una sponda all'altra mentre nel dicembre l'attraversamento fu possibile persino ai carri trainati da cavalli.

Delle grandi piene (26 settembre 1331 e 3 vembre 1706 con distruzione ponte; 16 ottobre con le acque salite a metri 6,27 la Madonna del Pilone inondata), la più tragica fu quella del 31 gennaio 1939 che fece crollare di schianto il ponte Borgo Mercato e Moncalieri causando sette morti.

Un'altra tragedia era accaduta nel 1877 men- si lavorava ponte Vanchiglia: una barca di operai si era capovolta e otto annegati.

primo documento sulla navigazione fiu- risale al giugno del 1637 quando una società di barcaioli ottenne in esclusiva il commercio e la navigazione sul fiume. Nel dicembre 1882 si istituì il traghetto all'al- della Madonna del Pilone per agevolare l'arrivo a Torino degli abitanti Reaglie Pino. Il traghetto perdette poi utilità la costruzione del ponte di Sassi e sparì prima della secon- guerra mondiale.

Dei ponti il più antico famoso quello della Gran Madre. Verso la metà del secolo XIV era di legno, difeso da una torre su cui era piazzata una spingarda. Verso il colle era fermo, mentre accanto alla torre dall'altra parte si alzava si abbassava ponte levatoio. Con Napoleone, demolite le mura attorno alla città, nel 1810 si cominciò a costruire l'attuale ponte in pietra, finito poi durante la Restaurazione quando Vittorio Emanuele I ritornò nella capitale.

Nel secolo destra del ponte c'era uno stabilimento in legno per «bagni natanti» piantato nel bel mezzo del fiume che ospitava una scuola nuoto. Nelle cronache si poteva leggere che *«le placide acque del fiume nelle sere d'estate vengono rallegrate da una quantità di belle e graziose gondolette appartenenti varie società dei "Canottieri Po". La novella istituzione* (anno 1868) *in poco tempo ha avuto notevole progresso e quest'utile passatempo riesce sommamente gradito alla popolazione»*.

Il fiume offriva infatti la scenografia adatta alle feste della città capitale. «Tribuna» della casa reale per gli spettacoli il castello del Valentino (oggi Politecnico) costruito verso la metà del Cinquecento e divenuto nel secolo successivo la dimora prediletta di Cristina Francia, «Madama reale», moglie di Vittorio Amedeo I.

Nell'autunno del 1815, quando esisteva parco del Valentino, che fu aperto solo nel 1856, nelle acque davanti al castello in onore della famiglia reale si svolse una finta battaglia navale messa in scena dal Corpo reale di artiglieria comandato dal generale Quaglia.

Nei sotterranei del castello nel 1731 fu portato il Bucintoro, piccola nave costruita Verona per servire da gioco principi.

La nave però galleggiò nel fiume tre volte soltanto, in occasione di nozze reali. L'ultima, la più sfarzosa, a cui prese parte l'intera città, fu quella per il matrimonio di Amedeo Savoia, divenuto poi re di Spagna, con Maria del Pozzo della Cisterna (1867). Attorno al maestoso vascello dei dogi volteggiavano le variopinte barchette dei canottieri e lo spettacolo fu rallegrato dai fuochi di artificio. «Una magnifica festa popolare» commentarono le cronache.

Altre feste popolari erano quelle che si ripetevano ogni anno onore di San Giacomo, patrono di Borgo Po. borgo comprendeva le case all'estremità del ponte e sulla riva destra, prima che si atterrassero i bastioni che cingevano la città.

La festa origini ultrasecolari. Gli «abbà» su una barca pavesata di drappi e bandiere recavano sulla opposta sponda alla chiesa di San Lazzaro dove scendevano far benedire una ventina di pesci in una tinozza. Poi, tornati sul fiume dove attendevano gran numero altre barche, gettavano uno in acqua i pesci adorni nastri. Baldi nuotatori si gettavano allora in acqua e colui che riusciva ad acciuffare il pesce più grosso veniva proclamato re della festa e apriva il ballo sotto un padiglione eretto sulla sponda destra.

Nel 1867 l'ingegner Saverio Grattoni — il costruttore, con i colleghi Grandis Sommellier, del traforo del Fréjus — presentò in Comune alcuni suoi studi per rendere navigabile il Po da Torino Venezia «allo scopo di sviluppare un nuovo potente di commercio tra queste due città». Il progetto ebbe accoglienza favorevole si parlò di realizzarlo al più presto.

Se riparlerà ora, dopo 115 anni, in chiave di turismo. Chissà che la «discesa ecologica» non apra per il Po un nuovo periodo di «giovinezza», pesci, nuotatori, barche variopinte amore dei piemontesi per il loro fiume.

Vittoria

Programma della regata

Partenza il agosto alle dal parco Valiere parco Colletta. Pretappa al mattino Carignano, Canottieri Padus (ore 9,30) alle Valiere (35 chilometri).

Tappe: Torino-Chivasso-Casale (70 chilometri); Casale-Valenza-Pieve del Cairo (57 chilometri); Pieve del Cairo-Pavia (63 chilometri); Pavia-Piacenza (71 chilometri); Piacenza-Cremona (37 chilometri); Cremona-Casalmaggiore (54 chilometri); Casalmaggiore-Borgoforte (51 chilometri); Borgoforte-Ostiglia (39 chilometri), Ostiglia-Pontelagoscuro (55 chilometri); Pontelagoscuro-Portotolle (72 chilometri); Portotolle-Chioggia (42 chilometri); Chioggia-Mestre (28 chilometri).

Arrivo il 13 Venezia: alle 11 raduno delle imbarcazioni davanti piazza San Marco.

La quota d'iscrizione (con diritto all'assistenza sanitaria, assicurazione, trasporto bagaglio al seguito) lire 20 mila.

Iscrizioni (entro 15 luglio) informazioni al Wwf, corso Regina Margherita 139/A. Torino.

Sagre mostre concerti spettacoli

TORINO

Torino — Si è aperta alla Mole Antonelliana la rassegna a «Viollette-Duc e il restauro degli edifici in Francia»; opere e i documenti esposti del Centre Recherche des Monuments Historiques e della Direction du Patrimonie di Parigi (fi- ottobre).
● Sempre alla Antonelliana mostra «Il limite svelato», un'indagine sul linguaggio artistico contemporaneo seguendo i tre filoni: artista, cornice e pubblico (fino al 18 ottobre).
Palazzo Reale Palazzo Madama rassegna dedicata «Alfredo d'Andrade: tutela e restauro».

Brandizzo — Per la rassegna «Piemonte estate» stasera concerto folk dei «Prinsi Raimund» nel cortile della scuola elementare.

— Nel Palazzo municipale aperta personale grafica di Raffaele Pontecor- (fino agosto).

Cuorgnè — Per «Piemonte estate» nel cortile Municipio concerto rock gruppo «Made in Italy».

— Personale di Clemente Palme alla «Bamalin», V. Emanuele 14 (fino al 2 agosto).

— Alla biblioteca civica informazioni sulla prima «inchiesta fotografica intercomunale», un'iniziativa degli assessorati al- cultura di un gruppo Comuni (Alpignano, Avigliana, Buttigliera, Chiusa San Michele, Grugliasco, Rivalta, Rivoli, Rosta, Sant'Ambrogio e Villarbasse) perché i fotoamatori documentino «le ricchezze ambientali, artistiche e naturali del territorio». Tel. 958.6572.

Sauze d'Oulx — Tino Aime presenta le sue puntesecche, acqueforti acquetinte alla libreria «Spazio», via Assietta (fino al 30 luglio).

— A degli assessorati comunali Cultura e Sport e dell'Azienda Teatrale alessandrina un «revival» 1930: la mostra commemorativa circuito «Pietro Bordino» foyer del Teatro Comunale.

Acqui — Aperta Palazzo Robellini la rassegna delle opere di Ernesto Mario Ferrari, due «maestri» ferro battuto.
Alla galleria «T 4», via Mazzini acquerelli e gouaches artisti contemporanei (fino a domenica).

Bosio — Oggi si tiene la fiera san Isidoro.

Casale Monferrato — Per il Primo Festival di Casale, nella chiesa di santa Caterina Compagnia delle marionette Lupi e l'asso- Musica in scena presentano «Damira placata», un'opera per marionette, corredata dagli allestimenti scenici del Museo Lupi di Torino e con il complesso Ars antiqua (alle 21).

ASTI

— Nella piazza del Municipio, dominata «Campanon» nei giardini palazzo Crova si alternano spettacoli teatrali: ogni giovedì in al verde esibizioni della banda cittadina e, sempre giovedì, 30 luglio, ultima recita di «Piemonte estate», con «Il convitato pietra» dei Pupi Fresedde.

CUNEO

Cuneo — Ultime battute della rassegna «Tutti in piazza»: palcoscenico di piazza Boves stasera esibiscono i op circus» in un concerto jazz. Mercoledì esibizione Fanfara della «Taurinense».

— L'associazione «Solastreih» ha ganizzato una settimana di studio sulle musiche e danze delle Valli Occitane con collaborazione del gruppo musicale «Lo Bachas». programma prende via con la presentazione corso; da domani lezioni teoriche, pratica, insegnamento della danza, spettacoli animazioni (fino alle 23). I corsi si svolgono all'albergo «Cannone d'oro», tel. 0175 926.101.

Boves — Promossa dall'Amministrazione comunale l'iniziativa «Facciamo museo» cui hanno decine giovani: due giorni di studio e lavoro museo etnografico delle Alpi occidentali; ritrovo nel parco della cascina Marquet, oggi, domani e domenica per discutere etnografia.

Ormea — In piazza Nuova la Cooperativa Pupi Fresedda e Teatro Portatile presen- lo «Spettacolo Banda Osiris».

Savigliano — «Sagre del grano» 18ª edizione «I gatti di Vicolo Miracoli; domani canta Carmen Russo e alle 16,30 si svolgerà «gimkana stravagante»; domenica chiusura con un concerto Gino Paoli.

NOVARA

— Per la rassegna «Dive, risate agenti speciali» Araldo oggi proiezione «Il fratello più furbo di Sherlock Holmes»; il 29 luglio «Una di diamanti».

— A Pallanza, in Pedroni, recital canzoni americane con Ells Witt Laura Culver (alle 21,30).
Suna, in piazza Imbarcadero, concerto pubblico dell'Ente musicale di Verbania.

VERCELLI

— Per internazionale di «L'organo nell'Ottocento italiano» nella chiesa dell'Assunta concerto di Artu- Sacchetti (ore 21).

TORINO

Torino — Al Punti : recita de «La villeggiatura» Goldoni parco Rignon (corso Orbassano 200); concerto jazz del «Barney Wilen e Jacques Pelzer Quintet» parco Sempione; balletto nazionale di Cuba Valentino; jazz-rock con il gruppo «Arti mestieri» Pellerina (alle 21,30); film «007: si vive soto due volte» Palazzo Reale. Infine nel parco dell'ospedale psichiatrico di Grugliasco tre proiezioni cinematografiche (alle 22).

Bobbio Pellice — Il Teatro Imprevisto presenta «Album», uno spettacolo a sorpresa nel cortile dell'ex caserma (ore 21,15).

Rubiana — Stasera serata di teatro piemontese.

Sestriere — Oggi e domani raduno nazionale motociclistico.

ALESSANDRIA

Acqui — Oggi si inaugura la mostra antologica di Giorgio Morandi: 20 oli, acqueforti e disegni esposti del liceo «Saracco» (fino al 13 agosto).

— Per «I film in piazza»: «Il cavallino gobbo» di R. Schedrin. Balletto Bolscioj.

Castelletto Merli — Oggi domani festa patronale con podistica, gara di bocce e caccia al tesoro.

Gavi — Festa patronale Giacomo.

Toleto di Ponzone — Anche qui si festeggia Giacomo, oggi e domani: serate danzanti con ballo palchetto gare di bocce e di carte.

Vignale Monferrato — Assieme alle manifestazioni dedicate alla danza e al balletto dello «stage» estivo al Castello Callori, tut- i pomeriggio le domeniche mo- di mobili antichi piemontesi e personale pittore Jelinek (fino al 30 settembre). Inoltre stasera proiezione del filmballetto «Il cavallino gobbo» su musiche Schedrin.

ASTI

Agliano — Oggi si festeggia il patrono Giacomo: mostra mercato di macchine agricole, podistica, gimcana, gara bocce, trattoristica e altri giochi.

— A partire oggi festeggiamenti patronali con gare bocce di tamburello per il trofeo «Ardingo» (fino al 28 luglio).

Mondonio Savio — Oggi «Giochi amicizia» tra pro loco del paese e quelle dei paesi vicini.

Montegrosso d'Asti — A partire oggi festeggiamenti patronali in di santo Stefano con gare di bocce, banda musicale, gruppi folcloristici, serate danzanti campestre (fino luglio).

Revigliasco — Festa patronale Anna Martino: serate danzanti, ga- di bocce, a carte scopone e tressette, torneo tamburello; Borghi e Bricchi; degustazione gratuita di barbera (fino al 28 luglio).

CUNEO

Limone — Spettacolo di cabaret piemontese con Beppe 'd Muncalè e Tino Zerbini stasera in piazza del Municipio.

NOVARA

Maggiore — Il gruppo Il Pazzo Il Pendolo presenta «Il dottor Jeckill è mi- Hyde?» music-horror comico nel parco di Villa Antonia (ore 21,15).

— A Suna cortile della scuola elementare «La grotta della fantasia» compagnia «La Furattola».

VERCELLI

Biella — Per i concerti del sabato sera all'auditorium San Filippo Alfonso Mosesti al violino e Cecilia Mosesti al piano presentano musiche di Prokofiev, Dvorak e Smetana (alle 21).

Biella — Nell'auditorium di San Filippo Oscar Mischiati tiene seminario su «L'arte organaria dell'Ottocento italiano» (ore 16). Coro di voci bianche «Magnificat» diretto da padre Gita (ore 21).

TORINO

Torino — Al Punti Verdi: a La Mandria, canti, danze tradizioni con il «Mexi- ballet folklorico» (alle 17). Recita «La villeggiatura» al Parco Rignon. Filmbalietto «La bella addormentata» il balletto e l'orchestra dell'Opera Leningrado al Valentino. Concerto rock di Gian- Nannini a Nichelino (alle 21,30). Proie- de «C'era una volta il West» di Leone a Palazzo Reale (alle 22).

Alpette — Nel Municipio il gruppo «Il Pazzo e il Pendolo» presenta «Il dottor Jeckill è mister Hyde?». Replica domani Borgaro in piazza Europa (ore 21,15).

— La Società bocciofila Frejus ha organizzato per oggi la prima edizione del trofeo «Sitaf» per i giocatori di di categoria C (alle 9).

Gravere — Oggi si festeggia sant'Anna.

Lemie — Festa patronale a Chiandusseglio.

Montanaro — parco della stazione «L'ultima recita Petrolini» memoria grande artista romano con la compagnia di De Vita (ore 21,15). Replica luglio Cumiana, parco di Villa Venchi Brandizzo, il luglio, nel cortile elementari.

— Oggi si festeggia Giacomo Gisola.

Pinerolo — Campionato italiano senior e nazionale junior di trial.

— Festa patronale manifestazioni folcloristiche.

Torre — «Il convitato pietra», vita, avventure morte di Don Giovanni e del suo servo Pulcinella: compagnia Pupi e Fresedde, cortile delle elementari (ore 21,15).

ALESSANDRIA

Brignano — Fiera di san Giacomo, oggi e domani.

Carrega Ligure — Marcia non competitiva di 10 chilometri nel verde dei boschi, sentieri e strade del paese.

Cassine — Fiera san Giacomo (fino al 28 luglio).

Fubine — Festa patronale (fino al 29 luglio).

— Oggi festa patronale con distribuzione di vino del dolce «tirà».

Grimalda — Si festeggia il patrono Giacomo con una grande Marcia alla Monferrina, un torneo di calcio e manifestazioni varie.

Vignale — Dal Castello Callori diffondono le note «Festa di danza monferrina». Stasera in piazza l'Aterballetto mette in scena tre balletti: «E perché no?» di Antheil, «Mythical Hunters» di Partos e «Donizetti Variations» Donizetti.

ASTI

Aramengo — Oggi festa patronale di sant'Anna: bocce, pallone, giochi vari, gare di ballo per minicoppie; acciughe «tomini elettrici» per tutti.

Cisterna (Bricco Scaglia) — Oggi Festa nei boschi di sant'Anna: cena alla brace e danze.

Corsione — Festa patronale Cristoforo con ballo palchetto.

d'Asti — Corsa podistica.

— Oggi si disputa il secondo trofeo indoor di trial.

— Festa del Borgo Possavina con gara tiro al piattello.

CUNEO

Castelmagno — Oggi «Nona Chaminada» Caraglio Valgrana Montemale Monterosso Pradleves Magno un percorso chilometri. All'arrivo l'Associazione panificatori offre tutti polenta e salsiccia.

NOVARA

Macugnaga — Al cinema «Baita congres- il Collettivo di Parma mette in scena «Amleto» di Shakespeare, un Amleto «tutto da ridere», letto alla luce dei problemi di

Verbania — Nella chiesa Madonna Campagna «Canti e musiche nella dei chierici» con l'Ensemble Alla (alle 20,30).

VERCELLI

Biella (Piedicavallo) — Concerto chiesa dell'orchestra Arturo che si cimenta nell'esecuzione integrale dell'opera per organo di Johann Sebastian Bach, nelle chiese del Biellese.

Piedicavallo — Per il internazionale musica (Johann Sebastian Bach), concerto d'organo chiesa di Michele (ore 16).

TORINO

Torino — Al Parco Rignon: «La villeggiatura» di Goldoni; « amori inquieti» Goldoni Parco Sempione; Concerto rock «Banco» Pellerina. A Collegno balletto folcloristico Messico (alle 21,30). A Palazzo Reale proiezione «Provaci ancora Sam» con Woody (alle 22).

Pinerolo — cortile Palazzo Vittone, il Teatro dell'Archivolto di Genova presenta «Il processo della scrofa», di Deblue, tragicomica sui contadini si svolge nel Seicento. Regia di Gino Zampieri (alle 21,15). Replica domani Luserna San Giovanni, in Piazza Parrocchiale.

Trofarello — Nel municipio, il lettivo di Parma presenta «Amleto». Repli- domani ad Avigliana, in piazza Conte Rosso, e il 29 luglio Santena, nel Parco Cavour.

ALESSANDRIA

— piazza Bollante Cooperativa Pupi e Fresedde mette in scena commedia «Il convitato di pietra» (ore 21,15).

Monferrato — Oggi caccia al tesoro in bicicletta.

Rocchetta Ligure — Fiera Sant'Anna.

CUNEO

Piemonte — Il duo di violino pianoforte si Cicala.

SUPERMAN

di Levitz Tuska-Colletta

NILUS

di Origone

Su STAMPA SERA

ANNUNCI GRATUITI

telefonando al

6568459

dalle ore 9 alle ore 12
dalle ore 15 alle ore 18

OPPURE

INVIANDO LA SCHEDA

Gli annunci saranno pubblicati ogni giovedì

Il mercato delle pulci

nome

cognome

telefono

COMPRO☐ VENDO☐ CAMBIO☐

[illegible]

[illegible]

ARIETE (21 [illegible] - 20 aprile)
Per i più fortunati sono previste vincite al gioco. Buoni gli interessi: il [illegible] è propizio per gli investimenti. [illegible] famiglia nuova armonia [illegible] rapporti [illegible] vi permette di affrontare il lavoro [illegible] energia e volontà. Gli [illegible] vivono [illegible] momento veramente felice.

TORO (21 aprile - 21 maggio)
Marte e Luna contrari vi [illegible] vosi e inconcludenti. [illegible] semplici, lasciate le grandi imprese per un periodo più propizio. Gli affetti risentono di una certa stanchezza, siate più vivaci [illegible] affettuosi con il partner per rinvigorire [illegible] rapporto che sta mo[illegible].

GEMELLI (22 maggio - 21 giugno)
Nuovi incarichi [illegible] portano alcuni a ri[illegible] in breve cariche [illegible] prestigio. Promozioni [illegible] ingrandimenti. Soddi[illegible] in [illegible] professione. [illegible] ed armonioso l'intesa con il partner. [illegible] mascheranno incontri entusiasmanti. Ritorno [illegible]. Maternità felice.

CANCRO (22 giugno - 22 luglio)
Attenti a questioni legali, occupatevene prontamente, vi sono buone possibilità di [illegible] a vostro vantaggio. [illegible] di interessi. I viaggi [illegible] ti positivi, sia se intrapresi per lavoro ed affari che per svago. Curate la vostra dieta. Lettera in arrivo.

[illegible] (23 luglio - 22 agosto)
Tensione in famiglia e negli affetti a causa della Luna capricciosa [illegible] vi influenza negativamente. Dominate gli impulsi di collera, compromettereste rapporti validi. Nel lavoro vi attendono brillanti successi ma sappiate tener duro per superare [illegible] attuali problemi. Viaggi d'affari.

[illegible] (23 agosto - 22 sett.)
[illegible] e insoddisfazioni [illegible] professione: [illegible] lasciatevi [illegible] in inganno dalle [illegible] i vostri progetti [illegible] in porto. [illegible] amorosi: [illegible] alcuni entusiasmanti avventure [illegible] incontri felici che avranno un seguito [illegible]. Il rapporto [illegible] il partner [illegible] essere ravvivato.

BILANCIA (23 sett. - 22 ott.)
Dei collaboratori poco validi sono [illegible] sa del [illegible] andamento del lavoro. Alcuni hanno forti nemici, attenzione. [illegible] affari hanno [illegible] il vento in poppa. Occupatevi prontamente degli interessi, ne trarrete vantaggi notevoli. Per alcuni: [illegible] d'arancio in [illegible] guri!

SCORPIONE (23 ott. - 22 nov.)
Chi è in cerca di occupazione troverà qualcosa di veramente interessante anche sotto il profilo economico. Siate meno indecisi in amore, potreste compromettere un affetto valido. Ingrandi[illegible] [illegible] attività a [illegible] negli [illegible]. Viaggi interessanti. Discussioni nell'ambito famigliare.

SAGITTARIO (23 nov. - 21 dic.)
Cercate [illegible] risolvere [illegible] questioni familiari e non rimandate quelle di interessi: rischiate di perdere ciò [illegible] vi spetta. Nel [illegible] procede [illegible]. Attenti agli investimenti [illegible] denaro: [illegible] le migliori [illegible] si nascondono [illegible] in[illegible]. Potrete perdere la testa per una persona [illegible].

[illegible] (22 dic. - 20 gen.)
[illegible] proposte [illegible] svolgere una nuova attività, valutatela seriamente: [illegible] alcuni potrebbe trattarsi dell'occasione [illegible] da tempo. Van[illegible] notevoli da [illegible] affare andato in porto. Critici gli [illegible]: non riuscirete a porre fine ad una situazione [illegible] imbarazzante.

[illegible] (21 genn. - 18 febbr.)
[illegible] vostro tempo con una persona che non sa apprezzarvi: rivolgetevi piuttosto altrove il vostro interesse. In giornata sarete assillati da preoccupazioni di ordine economico. Limita[illegible] inutili. [illegible] lavoro, un'iniziativa [illegible] porterà prestigio e promozioni. Cambiamenti di abitazione.

PESCI (19 febbraio - [illegible] marzo)
Qualche contrarietà [illegible] motivi [illegible] intese e di lavoro. Nella professione [illegible] di [illegible] imporre il vostro [illegible] di crearvi delle inimicizie. Per alcuni: visita [illegible] un amico [illegible] viene da [illegible]. [illegible] sono sereni e soddisfacenti. Possibili cambiamenti di par[illegible].

[illegible]

Soluzione [illegible] problema [illegible] 2362: 1. Ad2 (min. 2. Ca7, [illegible] 3. Cxb5).

N. 2363 (12+7)

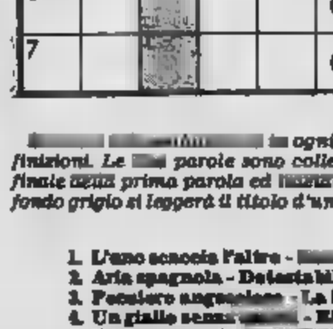

Sedej-Livsic
[illegible] Bianco [illegible] in 2 mosse

[illegible]

[illegible] B. vince [illegible] 4 mosse (C. Barbero)

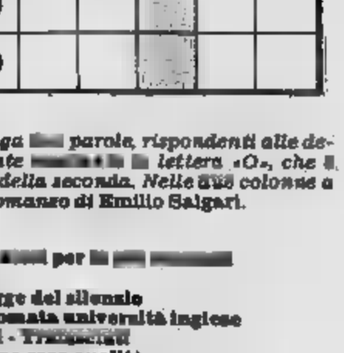

SOLUZ.: 29-26, 30-21; 13-17, 23-14; 17-19, 14-23; 6-22.

L'ANGOLO ENIGMISTICO

Le due colonne

[illegible] in ogni riga [illegible] parole, rispondenti alle definizioni. Le [illegible] parole sono collegate [illegible] lettera «O», che è finale della prima parola ed [illegible] della seconda. Nelle due colonne a fondo grigio si leggerà il titolo d'un romanzo di Emilio Salgari.

1. L'uno scaccia l'altro - [illegible] per [illegible]
2. Aria spagnola - Detestabile
3. Peculiare angosciosa - La legge del silenzio
4. Un giallo senza [illegible] - Rinomata università inglese
5. Il libro sacro dei [illegible] - Trasportati
6. Ha forme contro natura - Una rara qualità umana
7. Parte [illegible]

SOLUZIONE: 1. chiodo, operai; 2. bolero, odioso; 3. bucato, ostetrica; 4. birra, Oxford; 5. Corano, omeral; 6. mostro, onesta; 7. flacone, Ortone. — Nelle [illegible] colonne: «Il corsaro rosso».

ECONOMICI

19 Vendita alloggi

GEDIM B vende in zona Mirafiori recente costruzione con ascensore e riscaldamento centralizzato, [redacted] appartamenti [redacted] sa prezzi affare qualsiasi informazione al 517.566.
[redacted] C vende in [redacted] Borgo Dora stabile recente con ascensore e portineria, appartamenti di 1-2 camere tinello cucinino bagno anche liberi [redacted] L. [redacted] possibilità finan[redacted]ti e permute [redacted].
[redacted] D [redacted] via [redacted] Quintino in stabile d'epoca appartamento di mq. [redacted] re progetto di ristrutturazione già approvato qualsiasi informazione [redacted] 517.566.
GEDI[redacted] E via Salbertrand [redacted] Monte Grappa, appartamenti liberi e occupa[redacted] di diverse metrature stessa casa prezzi [redacted] mi per investimenti. [redacted]. 517.566.
[redacted] F vende via Petitti in [redacted] signorile ottimo appartamento [redacted] ingresso [redacted] camere cucina bagno 60 milioni ampie possibilità [redacted] finanziamento e permute. Tel. 517.566.
GEDIM G [redacted] Siracusa vicinanze [redacted] Pitagora in [redacted] recente [redacted] giardino [redacted] dominiale piano alto luminoso ingresso 2 ca[redacted] tinello [redacted] bagno [redacted] milioni più [redacted] fondiario permute tel. 517.566.

[redacted]PPO-S A libero v. Reni (S. Rita) splendido salone 3 came[redacted] cucina biservizi [redacted] casa del '[redacted] alto [redacted] milioni dilazionabili. Tel 530.313 - 530.158 - 531.677 - 531.578 Sbarra.
GRUPPO-S B. [redacted] corso Novara L. 2 milioni contanti e 169 mila al [redacted] ipote[redacted] cucina Casaviva tel. 553.363.
[redacted] B. Milano via Mongrando [redacted] so camera cucina prezzo affare L. 9 milioni 500 mila Casaviva [redacted]. 553.363 - 532.807.
[redacted] B. Milano via Lemmi spazioso recente 2 camere [redacted] ucina bagno L. 35 milioni e dilazioni Casaviva. Tel. 532.807 - 553.363.
[redacted] Crocetta (c. Rosselli) 3 [redacted] cucina servizi 30 milioni [redacted] mutuo. Tel. 530.313 - 530.158 - 531.677 - 531.578 Sbarra.
[redacted] (v. Gioberti) [redacted] cucina [redacted] affare 9 milioni 500 mila dilazionabili. Tel. 530.313 - 530.158 Sbarra.
GRUPPO-S Francia via Pietro Cossa [redacted] camera tinello [redacted] servizi [redacted] milioni e mutuo Casaviva. Tel. 532.807 - 543.773.
[redacted] frazione corso Trapani (San [redacted] lo) alloggi di came[redacted] cucina servizi 20 [redacted] e mutuo Casaviva. Tel. 553.363, 543.773.
[redacted] libero [redacted] Vigliani piazza Bengasi 2 camere tinello cucinino servizi 39 milioni e mutuo Casaviva. [redacted]. 553.363 - [redacted].
GRUPPO-S libero [redacted] Cesana (San Paolo) [redacted] camere cucina servizi 89 milioni minimo 30% contanti Casaviva. Tel. 553.363, 532.807.
[redacted] libero [redacted] camera [redacted] bagno 6 milioni contanti e 338 mila al mese Casaviva tel. 553.363 - 543.773
GRUPPO-S libero B. Milano 6 [redacted] blocco [redacted] metrature [redacted] 19 milioni e mutuo Casaviva. [redacted] 532.807 - 543.773.
GRUPPO-S libero via [redacted] (centro) [redacted] camera cucina servizi 68 milioni dilazioni-permute Casaviva. Tel. 553.363 - 532.807.
GRUPPO-S libero corso Cincinnato recente 2 camere cucina termobagno L. 55 milioni dilazionabili Casaviva. Tel. 532.807 - 543.773
[redacted] Vittorio signorile salone 3 camere cucina biservizi, prezzo interessante. L'Impresa 831.621.
GRUPPO-S libero corso Regina 2 [redacted] cucina bagno ottima posizione L. 35 milioni e mutuo. L'Impresa 835.252 - 835.253.
GRUPPO-S libero largo Montebello camera tinello cucinino bagno rist[redacted]rato [redacted] milioni e mutuo. L'Impresa 835.254.
GRUPPO-S libero via Vanchiglia salone 4 [redacted] mere [redacted] servizi lunghe rateazioni [redacted] so interesse. L'Impresa 835.253.
GRUPPO-S libero via Oropa ristrutturato camera cucina [redacted] L. 17 milioni [redacted] L'Impresa 835.252 - 835.254.
[redacted] libero via Luini [redacted] condizioni camera cucina bag[redacted] L. 35 milioni e [redacted]. L'Impresa tel. [redacted] - 831.621.
GRUPPO-S libero [redacted] Napione monolocale [redacted] bagno [redacted] 15 milioni 500 mila dilazionabili. [redacted] 835.254 - 831.[redacted].
GRUPPO-S libero [redacted] Cigna monolocale [redacted] milioni e 215 [redacted] 36 mesi [redacted] cambiali. L'Impresa [redacted].
[redacted] libero [redacted] Vanchiglia m[redacted] con [redacted] per reddito L. 12 milioni [redacted]. Casaviva. Tel. [redacted].
[redacted] via Cottolengo (B. Milano) mansarda con servizi L. 3 milioni e dilazioni Casaviva. Tel. 543.773 - 532.807 - 553.363.
[redacted] Marchi [redacted] camera [redacted] L. 50 milioni e mutuo [redacted] permuta [redacted] iva. [redacted]. 543.773 - [redacted] - 553.363.
GRUPPO-S libero via Barbaro (Parella): 2 camere tinello [redacted] L. [redacted] milioni Mutuo. L'Amministratore, 513.203.
GRUPPO-S libera pressi c. [redacted] mera [redacted] arredata, 23 milioni. Mutuo. L'Amministratore 513.203 - 515.727.
GRUPPO-S libera p. E. [redacted] (Centro) monocamera con servizi, L. 12 milioni e [redacted]. L'Amministratore, 515.727 - 513.203.
[redacted] c. Regina Margherita [redacted] nocamera con servizi, L. [redacted] milioni e [redacted]. L'Amministratore, 515.732 - 545.261.
GRUPPO-S libero via C. Saluzzo (M. Campagna): [redacted] cucina servizi, L. 20 milioni. Mutuo. L'Amministratore, 513.203 - 515.727.
[redacted] libera via Verolengo (Lucento): camera cucina [redacted], 20 milioni. Mutuo. L'Amministratore, 515.727 - [redacted] - 513.203.
GRUPPO-S libero v. [redacted]. Paolo: camera cucina servizi, L. 18 milioni [redacted] L'Amministra[redacted], 513.203 - 545.261 - 515.727.
[redacted] libero (v. Tasso): camera cucina servizi, L. 17 milioni 500 mila e 240 mila men[redacted]. [redacted]. 531.677 - 530.313 Sbarra
GRUPPO-S libero (v. Allioni): 2 [redacted] tinello cucinino bagno, L. 60 milioni e mutuo. Tel. 530.158 - 530.313 - 531.578 Sbarra.
GRUPPO-S libero (v. Fagnano): 2 camera cucinotto servizi, L. 30 milioni e mutuo. Tel. 530.158 - 531.677 - 531.578 - 530.313 Sbarra.
GRUPPO-S libero (v. Isernia) ampio: [redacted] servizi. L. [redacted] milioni e mutuo. [redacted]. 530.158 - 531.677 - 531.578 Sbarra.
GRUPPO-S libero via [redacted] (S. Paolo) 2 [redacted] tinello servizi 58 milioni e [redacted]. [redacted]. 531.677 - 530.313 Sbarra.
[redacted] libero v. [redacted] (Crocetta) 2 vani [redacted] uso ufficio 40 milioni e m[redacted]. [redacted]. 531.677 - 531.578 - 530.313 Sbarra.
[redacted] libero (c. Grosseto) signorile sa[redacted] 2 camere cucina bagno L. 95 milioni [redacted] mutuo. Tel. 531.578 - 531.677 Sbarra.
[redacted] libero v. Pio Foà (S. Salvario) 2 [redacted] cucina servizi [redacted] milioni e mutuo. Tel. 531.677 - 530.1[redacted] - 531.578 Sbarra.
GRUPPO-S libero v. Principe Amedeo 4 camere [redacted] servizi 57 milioni dilazionabili. Tel [redacted] - 531.677 - 530.313 Sbarra.
[redacted] prestigiosi [redacted] bilocali mansardati via Garibaldi termoascensore stessa casa dilazioni-permute [redacted]. Tel. 543.773.
GRUPPO-S [redacted] (v. Principessa Clotilde) [redacted] cucina bagno L. 40 milioni e [redacted]. Tel. 530.313 - 530.158 - 531.578 Sbarra.
GRUPPO-S libero (v. Scarlatti) conveniente [redacted] camere tinello bagno L. 25 milioni e m[redacted]. Tel. 530.313 - 531.677 - 531.578 Sbarra.
GRUPPO-S libero (via Urbino) mansardato [redacted] L. 14 milioni e 153 [redacted]. Tel. 531.677 - 531.578 Sbarra.
[redacted] pressi c. Nizza [redacted] cucina [redacted] no [redacted] 40 milioni e mutuo. L'Amministratore 515.727 - 513.203 - 545.261.
[redacted] libero v. Lima [redacted] Rita) lussuoso camera tinello bagno piano [redacted]. L'Amministratore 513.203 - [redacted].
GRUPPO-S libero v. De Sanctis (Francia) [redacted] mera tinello bagno [redacted] '63 45 milioni e mutuo. L'Amministratore 545.261 - 515.727.
GRUPPO-S libero v. Cumiana (S. Paolo) 2 [redacted] cucina bagno L. 45 milioni e mutuo. L'Amministratore 515.727 - 515.732.
GRUPPO-S libero v. Alighieri (Druento) camera cucinino bagno [redacted] '63 L. [redacted] milioni e mutuo. L'Amministratore 515.727.
[redacted] c. Regina camera [redacted] servizi L. 32 milioni e mutuo. L'Ammi[redacted] 513.203 - 515.727 - 545.261.
[redacted] libero c. Grosseto 3 camere tinel[redacted] bagno posti [redacted] casa '65 70 milioni e mu[redacted]. L'Amministratore [redacted].
GRUPPO-S libero v. Bligny [redacted] mera con bagno di 30 mq [redacted] milioni contanti e L. 268 [redacted]. L'Amministratore [redacted].
GRUPPO-S li[redacted] v. Gorizia (S. Rita) ottimo 2 camere tinello bagno lire 65 milioni e mutuo. L'Amministratore 513.203.
[redacted] v. [redacted] (Mirafiori) [redacted] came[redacted] bagno L. 30 milioni e mutuo. L'Amministratore 545.[redacted] - 515.727 - 515.732.
GRUPPO-S [redacted] centro storico 2 [redacted] tinello cucinino bagno 39 milioni e [redacted] Casaviva. Tel. 543.773 - 553.363 - 532.807.
GRUPPO-S M. Campagna (v. Baracca): ca[redacted] tinello bagno termoascensore, 22 milio[redacted]. Mutuo. L'Amministratore, 513.203 - 515.727.
[redacted] Moncalieri Borgo [redacted]: Pietro signorile [redacted] camere tinello servizi 55 milioni e mutuo. Tel. 530.158 - 531.578 Sbarra.
[redacted] Parella via Piedicavallo [redacted]: [redacted] cucina bagno, [redacted] milioni e dilazioni. Casaviva, tel. 543.773 - [redacted].
[redacted] (v. Muriaglio): camera [redacted] servizi, 5 milioni [redacted] mila mensili. L'Amministratore, 515.732.
GRUPPO-S S. Paolo (v. Vigone): camera cucina bagno, L. 6 milioni contanti e L. 268[redacted] mensili. L'Amministratore, 545.261.
[redacted] S. Paolo (v. Malta) affare [redacted] camere cucina [redacted] 35 milioni e mutuo. [redacted]. 530.313 - 530.158 - 531.677 - 531.578 Sbarra.
GRUPPO-S San Paolo piazza Sabotino 3 ca[redacted] cucina servizi termocentrale [redacted] milioni e mutuo Casaviva. Tel. 543.825 - 543.773.
[redacted] Santa Rita via [redacted] signorile [redacted] camere cucina servizi 48 milioni e mutuo [redacted] aviva. Tel. 553.363 - 543.773 - 532.807
GRUPPO-S Stadio (c. Unione) [redacted] 1-2-3 camere cucina servizi da 10 [redacted] e mutuo. [redacted]. 530.158 - 531.677 Sbarra.
[redacted] (v. Duchessa Jolanda) [redacted] cucina [redacted] affare L. 50 milioni e mutuo. Tel. [redacted] - 530.313 Sbarra.
GRUPPO-S [redacted] 61 via Abegg frazione appartamenti da 1-3 [redacted] cucina servizi [redacted]. L'Impresa 835.254.
[redacted]UPPO-S zona [redacted] Bertola 1 camera tinello servizi [redacted] 5 milioni [redacted] mila. L'Impresa 835.252 - 831.621.
[redacted] zona [redacted] corso San Martino 5 [redacted] cucina [redacted] mq 180 [redacted] milioni e mutuo. L'Impresa [redacted] 831.621.
GRUPPO-S zona Barr. Milano [redacted] Regina [redacted] cucina [redacted] milioni e 235 mila mensili. L'Impresa 831.621.
GRUPPO-S [redacted] Mad. di Campagna [redacted] Stradella 7 vani abbinabili 130 mq [redacted] milioni e 250 mila mensili. L'Impresa 835.253.
GRUPPO-S [redacted] Vanchiglia [redacted] Balbo camera cucina servizi 10 milioni e 245 mila mensili. L'Impresa tel. [redacted].
[redacted] zona Statuto via Bari mansarda di 40 mq L. 6 milioni e rate da L. 150 mila mensili. L'Impresa 835.252 - 835.254.
GRUPPO-S zona Mad. di Campagna v. Chiesa 1: 4 camere servizi da 9 milioni e 240 mila stessa casa mensili. L'Impresa 835.253.
GRUPPO-S zona Parella via Salbertrand 2 camere [redacted] servizi pre[redacted] affare 25 milioni e mutuo. [redacted] 835.[redacted].
[redacted] zona San Paolo via Monginevro 2 camere servizi [redacted] milioni e rate da 230 mila [redacted]. L'Impresa, tel. 835253.
GRUPPO-S zona Francia via Asiago [redacted] cucina [redacted] L. 26 milioni dilazionabili. L'Impresa, [redacted] - [redacted].
[redacted] zona Centro via Pomba [redacted] dato 2 vani e servizi buon reddito L. [redacted] milioni e mutuo. L'Impresa 835.253.
HOLDING via Di [redacted] Adriano) [redacted] zi[redacted] cucina [redacted] 24 milioni dilazionabili. Tel. 503.677 - 505.861.
[redacted] libero [redacted] poli appartamento indipendente in villa su tre piani salone studio 3 camere cucina tripli [redacted] lavanderia box doppio e giardino privato dilazioni e/o [redacted] te. Telefonare 515.582.

IFIM
B libero [redacted] Vittorio angolo corso Racconigi [redacted] composti da saloni soggiorno 2 camere cucina servizi dilazioni e/o permute. Telefonare 515.582.

[redacted]
C libero [redacted] signorile [redacted] ufficio 2 camere cucina servizi dilazioni [redacted] permute. Telefonare 515.582.

IFIM
libero in [redacted] d'epoca mansa[redacted] da soggiorno 2 camere angolo cottura servizi dilazioni e/o permute. Tel. 5[redacted]

[redacted] Vittorio [redacted] sa [redacted] salone/soggiorno 2 camere cucina servizi [redacted] e/o permute. Tel. 515.582.

IFIM libero corso Sebastopoli appartamento indipendente in [redacted] tre piani [redacted] studio [redacted] cucina tripli [redacted] tavernetta mansarda lavanderia [redacted] doppio e giardino privato dilazioni e/o permute. Tel. 515.582.

[redacted]
libero [redacted] Lecce [redacted] uso ufficio [redacted] camere [redacted] dilazioni e/o permute. Tel. 515.582.

IFIM
libero [redacted] Cucco [redacted] soggiorno camera tinello cucinino [redacted] dilazioni e/o permute tel. 515.582.

[redacted]
[redacted] (via Magenta) parzialmente ristrutturato soggiorno [redacted] cucina [redacted] servizi dilazioni e/o permute. Tel. [redacted].

IFIM
[redacted] pressi corso Peschiera [redacted] o a[redacted] salone [redacted] servizi [redacted] volazioni e/o permute tel. 515.582.

[redacted]
libero [redacted] corso Racconigi completamente ristrutturato soggiorno [redacted] camere cucina servizi dilazioni e/o permute [redacted]. 515582.

IFIM
libero via Monte Ortigara angolo corso Monte Cucco recente piano alto 2 camere cucina servizi box mutuo e [redacted]. Tel. 515.582.

IFIM
[redacted] in [redacted] signorile [redacted] cucinino [redacted] tel. 515.582.

IFIM PROPONE
[redacted] signorile soggiorno 2 camere cucina servizio mutuo dilazioni e/o [redacted] te. [redacted]. 515.582.

IFIM PROPONE
libera nel centro di Pianezza casetta su 2 piani parzialmente ristrutturata [redacted] vani servizi box [redacted]. 515.583.

IL GUSCIO [redacted] corso Grosseto [redacted] piano alto 3 c[redacted] cucina [redacted] 82 [redacted] 500 mila più 5 milioni [redacted] tel. [redacted].
IMMOBILIARESUPERGA [redacted] Vandalino in[redacted] tinello cucinino bagno [redacted] terrazzo 33 [redacted] tel. 443.252.
IMMOBILIARESUPERGA via [redacted] Rosso in[redacted] tinello [redacted] bagno [redacted] 28 milioni dilazioni [redacted] 443.252.
[redacted] via Chiesa della [redacted] ingresso [redacted] camera cucina bagno [redacted] L. [redacted] milioni ampie dilazioni tel. [redacted].
[redacted] alloggi signorili mq 125 [redacted] Vinovo [redacted] mansarda tavernetta e giardino privato visite in cantiere sabato e domenica. Tel. [redacted] ore ufficio.

INVESTIMMOBILI
[redacted] libero signorile adiacenze corso Giambone saloncino 2 [redacted] cucinino servizi L. 85 [redacted] - 549.755.

[redacted]
ve[redacted] libero signorile piazza Madama Cristina 6 camere cucina servizi L. 138 milioni dilazionabili, [redacted]. 548.630 - 549.755.

[redacted]
vende libero [redacted] Nichelino 3 [redacted] cucinotto servizi [redacted] L. 50 milioni più rate mensili. Tel. [redacted].

[redacted]
[redacted] libero [redacted] Palermo grande in[redacted] camere cucina servizi [redacted] milioni più rateazioni [redacted].

INV.IMM vende in via Oropa monolocale con servizi libero ottimo per investimento L. 29 milioni 700 mila tel. 516.283.
IPI A Parco La Mandria, [redacted] nuova costruzione di 600 mq. circa composta da: salone, 9 camere, cucina, lavanderia, pluriservizi, terrazzo, garage. Terreno 6.300 mq. circa. Tel. 511.382.
IPI Libero Barriera di Milano ingresso, due camere, tinello, cucinino, bagno, box auto. Tel. 511.382 - 537.066.
IPI Libero S. Paolo ingresso, due [redacted] cucina, servizio L. 39 milioni. [redacted] 511.382 - 537.066.
IPI Str[redacted], monolocale in residence completamente arredato, con angolo cottura e bagno. Tel. 511.382.
LARGO Sempione libero recente piano 6° 2 camere tinello cucinotta servizi mq 90 vicinanze giardini tel. Bit 532.554.
LEINI' [redacted] Torino recente 2 camere tinello cucinino servizi termo [redacted] tuo fondiario. Casamercato 650.3805.
LIBERA adiacente piazza Nizza monocamera mansardata ristrutturata con [redacted] L. 11 milioni minimo contante tel. 6507764.
[redacted] strada S. Mauro casetta su 2 piani [redacted] 7 vani e locali servizi giardino box 3 auto L. [redacted].

L[redacted] adiacenze Porta Nuova, [redacted] casa, 2[redacted] 2 [redacted] doppi servizi. [redacted] o contanti e [redacted]. Immobiliaretoro 549.761 - 553.204.
[redacted] via Garibaldi, [redacted] appartamenti [redacted] cucina servizio. Facilitazioni di pagamento. Immobiliaretoro 549.761 - 553.204.
LIBERO adiacente corso Inghilterra. Signori[redacted] camere, cucinotta, servizi. Termocentra[redacted], 50 milioni vende Lebeo. Tel. 746.222.
LIBERO [redacted] costruzione camera cucina ingresso bagno. Facilitazioni di pagamento Immobiliaretoro 549.761 - 553.204.
LIBERO adiacenze [redacted] (via Forlì) elegante: 2 camere tinello cucinino servizi. Tel. 531.475 - 544.908.
LIBERO adiacenze via Luini: 2 [redacted] tinello [redacted] servizi termo [redacted] 657.516 - 657.160.
LIBERO adiacente [redacted] G. [redacted] alloggio in palazzina signorile recente: [redacted] oncino 3 camere [redacted] box giardino condominiale. Tel. 657.516 - 657.160.
LIBERO Barriera Milano in palazzina 2 camere tinello [redacted] vizi [redacted] 57 milioni [redacted] zionabili. Tel. 329.8425 - 350.096.
LIBERO Borgaro centro recente saloncino 2 [redacted] cucina [redacted] servizi signorile L. [redacted] milioni meno mutuo tel. 657516 - 657160.
LIBERO Borgata Vittoria ampio, ben tenuto 2 camere tinello cucinino ingresso bagno 75 milioni [redacted] 533.322.
[redacted] Borgo San Paolo, 3 [redacted] cucina bagno minimo contanti [redacted] Immobiliaretoro 549.761 - 553.204.
LIBERO [redacted] tinello cucinino (Mirafiori) [redacted] spazioso [redacted] mutuo forti dilazioni Galotto [redacted].
LIBERO Centro Europa recente signorile: [redacted] loncino 2 camere cucina bagno box. Facilitazioni pagamento, permute. [redacted]. 542.338.
LIBERO corso [redacted] Campa[redacted] 2 [redacted] tinello cucinino [redacted] bagno [redacted]. Tel. 441.767.
LIBERO corso Fra[redacted] ingresso salone 2 camere tinello angolo cottura. Tel. 797.120 Grimaldi.
LIBERO [redacted] Cucco signorile, 2 ca[redacted] cucina ingresso bagno. Minimo [redacted] Immobiliaretoro 549.761.
LIBERO corso Bernardino Telesio signorile: 2 camere tinello cucinino servizi cantina. Dilazioni. Telefonare 657.516 - 657.160.
LIBERO corso Vercelli: 2 camere tinello cucinino servizi cantina, L. 69 milioni. Eventuali dilazioni. Tel. 657.516 - 657.160.
LIBERO corso Traiano recente: [redacted] camere cucina [redacted] giardino [redacted]. [redacted] nare 650.7063 - 650.7764.
LIBERO corso Unione Sovietica: 2 camere ti[redacted] cucinino [redacted]. Telefonare 650.7063 - 650.7764.
LIBERO [redacted] Svizzera ampio signorile: [redacted] tinello angolo cottura [redacted] e dilazioni. [redacted]. 657.516 - 657.160
LIBERO corso Lecce (adiacenze) salone 3 camere cucina servizi 56 milioni meno mutuo dilazioni permute Galotto 488.[redacted].
LIBERO Crocetta appartamento [redacted]: ingresso salone 2 came[redacted] cucina 2 [redacted]. Tel. 797.120 Grimaldi.
LIBERO Crocetta vendiamo [redacted] camere [redacted] doppi [redacted] pagamento. Immobiliaretoro 549.761 - [redacted].
LIBERO Italia '61 (via Garessio) signorile con ampio giardino condominiale: [redacted] 4 [redacted] mere cucina tripli servizi doppi ingressi [redacted] 2 [redacted]. Telefonare 657.516 - 657.160.
LIBERO Madonna Campagna via Forlì adiacente via Luini [redacted] camere tinello angolo cottura servizi 50 milioni, Tel. 350.096.
LIBERO mai abitato Venaria salone [redacted] camere [redacted] doppi servizi ingresso mansarda e box [redacted] milioni [redacted] mutuo S.I.T [redacted] 898.285.
LIBERO Mirafiori 5 camere [redacted] biservizi box terrazzi giardino condominiale L. 109 milioni tel. [redacted] - 6507764.
LIBERO piazza Bengasi [redacted] camere tinello cucinino tel. [redacted].
[redacted] Stampalia [redacted] piano alto ampio (mq 85) 2 camere tinello cucinino bagno 68 milioni Athena tel. 88[redacted]07.
LIBERO pressi corso Vittorio in casa d'epoca camera cucina cantina balcone [redacted] arie L. 17 [redacted] dilazioni. Tel. 53[redacted]80.
LIBERO presso Collegno pressi municipio [redacted] centralissimo, grandioso, signorile saloncino camera tinello cucinotto ingresso bagno Consuledile 533.322.
LIBERO prima cintura appartamento in recente palazzina 90 mq circa con giardino condominiale box Mediocase 389.183.
LIBERO salone 2 camere cucina servizi 80 mq giardino [redacted] Canavese (21 km Torino), L. 42 milioni più 20 milioni mutuo; [redacted] bilità box. Tel. [redacted].
LIBERO signorile 1972 saloncino camera cucina bagno tel. 926.170
LIBERO signorile corso Antony 2 camere cucina abitabile vendo. [redacted].
[redacted] Settimo (zona La Barca) signorile recente: [redacted] cucinino [redacted] vizi. Telefonare 657.516 - 657.160.
LIBERO [redacted] camera tinello cucinino servizi [redacted] L. 58 milioni dilazioni tel. 441.027 - [redacted].

LIBERO VIA [redacted]
3° piano casa ben rifinita 2 camere cucina con cucinino ingresso grande bagno [redacted] tel. 517.460.

LIBERO via Biella 4 camere e servizio. Più cantina. Facilitazioni di [redacted] Immobiliaretoro 549.761 - 553.204.
LIBERO via Borgaro camere tinello cucinino servizi vendo [redacted] zia. Telefonare 532.196.
[redacted] ben rifinito [redacted] tinello [redacted] ino servizi L. [redacted] milioni [redacted] 441.027 - 442.261.
[redacted] via Campiglia ampio camera tinello cucinino ingresso servizi termo ascensore 55 milioni tel. [redacted] - [redacted].
[redacted] Casteldelfino ampio 2 [redacted] cucinino servizi [redacted] piano [redacted] tel. 389.183.
LIBERO via Casana Cit Turin spazioso camera cucina servizi balcone cantina [redacted] arie L. 28 [redacted] 500 mila dilazioni. Tel. 5[redacted].
LIBERO via Chiesa della Salute [redacted] cucina bagno completamente ristrutturato. Failla & [redacted] 742.874.
LIBERO via Chiesa della Salute spazioso 2 camere tinello cucinino [redacted]. Tel. 205.213[redacted].
LIBERO via Genova [redacted] 2 [redacted] cucina servizi L. [redacted] milioni dilazioni tel. 441.027 - 442.261.

LIBERO
via Guala [redacted] signorile ampio [redacted] gresso 2 camere tinello cucinino bagno 70 [redacted] più mutuo permute tel. 501.717.

LIBERO via IV del Mille recente 2 camere più cucina ingresso bagn[redacted] box 68 milioni meno mutuo S.I.T. 892.989 - [redacted].285.
LIBERO via Mazzini 2 camere cucina servizio ristrutturato riscaldamento L. 30 milioni minimo contante tel. 6507083.
LIBERO via Nicomede Bianchi (zona Parella): 3 camere tinello cucinino servizi ampio ingresso. Telefonare 657.516 - 657.160.
LIBERO vicino Gassino recente 2 camere cucina ingresso bagno piccolo orto e box 55 milioni meno mutuo S.I.T. 892.989 - 898.285.
LIBERO Vinovo recente costruzione 2 camere tinello cucinino bagno. Ampie facilitazioni di pagamento Immobiliaretoro 549.761 - [redacted].
LIBERO zona corso Lecce ven[redacted] alloggio arredato composto di [redacted] camere cucina servizio. No agenzie. Tel. 334.978.

[redacted]
zona centrale piano alto [redacted] sore camera c[redacted] bagno affare [redacted] milioni 500 mila. Failla & [redacted] 742.874.

L[redacted] zona centro su corso 3 camera ca[redacted] servizi primo piano adatto studio ufficio volendo box. [redacted] - [redacted] 2 [redacted] cucinino servizio [redacted] Lessona (Parella). 69 milioni meno [redacted]. Dilazioni. [redacted].

[redacted]
25 milioni più 18 milioni dilazioni a Collegno 3 camere cucina servizi tel. [redacted].

LUCENTO ottimo investimento camera cucina abitabile servizi cantina 22 milioni 800 mila dilazionabili. Grimaldi tel. 515.411.
LUNICA Srl vende zona Barriera Milano alloggio camera cucina servizi indipendenti occupato ottimo affare. Tel. 760.132.
[redacted] Srl vende in Zona Parella alloggio di 2 camere tinello cucinino servizi e box occupato prezzo affare. Tel. 760.132.
MADONNA di Campagna libero soggiorno 2 camere cucina bagno. Tel. 599.131 ore 10-12 - 15-19.
MAPPANO libero in costruzione recente adatto ufficio camera tinello cucinino servizi mutuo dilazioni. Holding 505[redacted]
MILLEFONTI adiacenze via Ventimiglia ingresso 2 camere [redacted] ripostiglio [redacted] posto auto tel. 505.911 [redacted].
[redacted] panoramico borgata [redacted] cucina [redacted] cantina L. 31 milioni dilazionabili. Tel. 547.821.
MIRAFIORI (via Guido Reni) li[redacted] recente signorile in ottimo stato salone [redacted] camere ti[redacted] cucinino tripli [redacted] possibilità box auto, Grimaldi tel. [redacted]
MONCALIERI libero corso Roma camera tinello cucinino servizi recente possibilità mutuo dilazioni Galotto 488.972.
MONCALIERI libero recente [redacted] mere soggiorno cucinino ingresso [redacted] lendo box. [redacted]. 850.3024 Bonino.
MONCALIERI viale Castello salone 5 camere cucina 2 bagni tavernetta parco condominiale [redacted] Gabetti 5787.
MONOLOCALE in residence arredato cucinino servizi mutuo Saitt 011/325.654 pomeriggio.
NICHELINO alloggio li[redacted] 4 vani cucinino ingresso bagno posto auto. L. 75 [redacted] trattabili meno mutuo. Tel. [redacted].
[redacted] libero spazioso 2 camere tinello cucinino ripostigli servizi 55 [redacted]. Nordimmobili 740.270 - 753.000.
NIZZA libero soggiorno camera cucina servizi L. [redacted] milioni più 15 [redacted] mutuo tel. 383.446.
NONE libero salone 2 camere cucina biservizi box auto giardino recente possibilità mutuo e dilazioni. Tel. 489.789.
NUOVO Studio Immobiliare 960.7766 Gassino centrale recente signorile: 3 camere cucina servizi box.
NUOVO Studio Immobiliare 960.7766 Gassino casetta indipendente di 3 vani servizi box cantina, L. 35 milioni.
ORBASSANO libero nuovo saloncino 2 camere cucinotta servizi posto auto 74 milioni Nord-Immobili 740.270.
[redacted] via [redacted] livera libero recente [redacted] mera tinello cucinino bagno cantina [redacted] milioni dilazionabili Gabetti 5767.
[redacted] via Stupinigi libero [redacted] 3 [redacted] tinello cucinotto 2 servizi box con mutuo [redacted] 5767.

ORBASSANO
via Juvarra liquidiamo piano rialzato camera cucina ingresso bagno L. 17 milioni. Lux-Case, telefono 546.476

PALAZZINA in zona piazza Cattaneo di recente costruzione e perfetta manutenzione formata da tre piani per complessivi 4 alloggi e 3 negozi ampio cortile ottimo investimento Fiduciaria Immobiliare 556.958.
[redacted]LA 2 camere cucina servizi stabile decoroso 29 milioni più 12 milioni [redacted] 383.446.
PIANEZZA alloggio camera tinello e 3 camere tinello box mutuo dilazioni vende V. & V. Pianezza via Torino 16: Tel. 967.31.53.
[redacted] Cavour [redacted] signorile in fase di ri[redacted] strutturazione totale. Appartamenti liberi uso abitazione e/o ufficio; salone 2/3 [redacted] cucina biservizi box tel. 599.131 ore 10-12 - 15-19.
[redacted]A Rebaudengo libero subito piano alto ca[redacted] tinello angolo cottura servizi solaio tutti comfort. Grimaldi tel. 515.411.
[redacted] in palazzina [redacted] came[redacted] cucina biservizi tavernetta [redacted] giardino condominiale. Tel. 513.681.
PISTONE [redacted] vende [redacted] case centralissime mansarde ristrutturate ed arredate complete di servizi e [redacted] 14 milioni [redacted] mila.
[redacted] corso Giulio Cesare monocamera e [redacted] 8 milioni. Tel. 506.385.
[redacted]O Strada in sta[redacted] tutti comfort [redacted] mera tinello cucinino [redacted] cantina [redacted] milioni. Grimaldi tel. 515.411.
PRESSI piazza Rebaudengo costruzione 1955 2 camere cucina servizi L. 23 milioni facilitazioni. Tel. 513.022 - 530.880 - 547.821.
PRESSI via Tripoli spazioso camera cucina servizi 2 arie L. 22 milioni 500 mila dilazionabili. Tel. 513.022 - 530.[redacted] 547.821.
PRIVATO vende libero Cascina Vica (via Sestriere) 3 camere tinello cucinino box auto prezzo affare 539.722 ore negozio.
PRIVATO vende a privato libero pressi piazza Rebaudengo salone [redacted] camere cucina bagno. Tel. 707.2227.
PRIVATO vende alloggio libero signorile corso Grosseto recente piano alto 3 camere cucina biservizi tel. [redacted].
PRIVATO vende alloggio libero in casa recente zona Fiat Rivalta mq 120 salone [redacted] camere tinello cucinino doppi servizi L. [redacted] milioni. Tel. 350.277.
PRIVATO vende a privato attico libero soleggiato via Palma di Cesnola [redacted] camere tinello cucinino bag[redacted]. [redacted].
REALIMMOBILI [redacted] libero Rivoli (Tetti Neirotti) saloncino 2 [redacted] cucina giardino box condominio 3 alloggi.
[redacted] Tetti [redacted] via 1° maggio recente 2 came[redacted] cucinino bagno [redacted] milioni 300 mila dilazionabili. Gabetti 5767.
RIVOLI zona residenziale vicinanze castello, [redacted]: 3 came[redacted] cucina bagno box, [redacted] milioni 800 mila. Tel. 502.383.
S. BENIGNO Canavese appartamento di 145 mq composto da saloncino 3 camere cucina doppi servizi cantina box per 3 posti [redacted] 90 milioni più mutuo. Telefonare Grimaldi 911[redacted].
S. BENIGNO vendesi libero in palazzina [redacted] centissima 4 camere cucina biservizi e grande box. Telefonare Selim 487.741.
S. MAURO [redacted] in recentissima [redacted] fazzina: ampio soggiorno 2 ca[redacted] cucinotto bagno ingresso. Serim 519.801.
S. MAURO quartiere residenziale [redacted] direttamente appartamenti liberi nuovissimi: ingresso 3-4 camere cucina ripostiglio doppi servizi disponibile box e soffitte tel. 545.128.
S. MAURO recentissimo, in palazzina camera tinello cucinino bagno 33 milioni Failla [redacted] Bertinetto tel. 742.874.
S. PAOLO [redacted] ro: 3 ca[redacted] cucina bagno piano alto, L. 32 milioni, sufficienti 12 milioni, vende Tecnokasa, tel. 545.882.
S. PAOLO (via Caraglio) appartamento di ingresso 2 camere cucina servizi cantina 32 milioni tel. 505.911 Grimaldi.
S. PAOLO via Lancia libero ampio 2 camere tinello cucinino servizi cantina tutti i comfort. Grimaldi tel. 515.411.
S. RITA centrale libero 5 camere cucina servizi cantina tutti confort prezzo interessante. Grimaldi tel. 505.921.
S. RITA [redacted] libero signorile 3 [redacted] mere cucina [redacted] e/o [redacted]. Bergamasco 559.631[redacted].
[redacted] SALVARIO piano alto appartamento [redacted] ingresso camera tinello cucinino [redacted] cantina tel. [redacted] Grimaldi.
[redacted] vendesi libero elegante [redacted] 2 [redacted] cucina servizi garage recente costruzione tel. 885.747 - 949.3397.
SEFIM vende libero Centro Europa signorilissimo: 2 camere salone tinello cucinino biservizi e [redacted] auto. Tel. 473.0387.
[redacted] vende libero [redacted] piazza Adriano (via Di Nanni): [redacted] bagno [redacted] vizi vero affare L. [redacted] milioni dilazionabili. Telefonare 473.0387.
[redacted] vende [redacted] in Nichelino spazioso [redacted] ca[redacted] tinello cucinino [redacted] affare 56 milioni 900 mila. Tel. 487.741.
[redacted] vende [redacted] San [redacted] lone 3 [redacted] cucina [redacted]. Telefonare 473.0387.
SIGNORILE libero casa d'epoca via Sacchi mq 185 doppi [redacted] auto, L. 195 milioni. Cervino, 749.2623.
SOTRIM A[redacted] v. Sibiana in stabile con termo centrale vendiamo alloggi di ingresso 2 camere cucina bagno prezzi da 32 milioni;
[redacted] B 503.998 largo [redacted] Massaua [redacted] camere cucina bagno [redacted] milioni occasione [redacted].
[redacted] A vende [redacted] piazza Statuto (via [redacted] Donato): [redacted] cucina ampio ingresso biservizi, posto al 2° piano, a L. 58 [redacted]. Locato. Tel. 5[redacted].383.
TAIT B libero in S. Rita: 2 camere cucina biservizi biingressi, L. [redacted] milioni 500 mila, [redacted]. 502.383.
TAIT C libero Madonna di Campagna: camera tinello cucinino bagno [redacted] ascensore, L. 43 milioni 200 mila. Tel. [redacted].383.
TAIT D [redacted] Borgo Vittoria di: saloncino ca[redacted] cucina ingresso bagno, [redacted] mq [redacted], L. 56 milioni 800 mila. Tel. [redacted].383.
TAIT E [redacted] in via Nizza: 2 [redacted] cucina servizi al terzo piano, mq 65, locato, L. 15 milioni 200 mila. Tel. [redacted].383.
TAIT E vende zona Millefonti: [redacted] mera tinello cucinotto bagno, 4° piano, di mq 58, a L. 29 milioni 800 mila. [redacted]. 502.383.
TAIT F vende libero San Salvario alloggio di: camera cucina bagno, mq 90, L. 27 milioni 800 mila, [redacted]. Tel. 502.383.
UTIP 547.828 vende adiacente via Chiesa della Salute via Beggiamo 2 [redacted] termo bagno 35 milioni 900 mila rateabili.
UTIP 547.828 vende libero via Misericordia: 4 camere cucina ingresso bagno, [redacted] milioni 500 mila dilazioni permute.
VENARIA via C[redacted] 1-2 [redacted] servizio cantina da [redacted] milioni 900 mila a [redacted] 600 mila [redacted].
VENARIA via Sciesa adiacente viale Buridani libero recente 2 camere tinello cucinino bagno box con mutuo Gabetti [redacted]
VENDO appartamento via Bonzo camera tinello servizi affare tel. 819.0029.
VIA Albenga libero appartamento di ingresso camera, cucina servizi termo ascensore L. 34 milioni. Tel. [redacted] Grimaldi [redacted] chio 20 bis.
VIA Madama Cristina soggiorno camera tinello cucinino bagno [redacted] termo ascensore L. 29 milioni. [redacted]. Tel. [redacted]
[redacted] Monginevro libero saloni [redacted] tinello cucinino biingressi servizi 138 milioni piano alto spazioso. Tel. 513.725.
VIA P.zza Clotilde in stabile di lono appartamento di ingresso, due camere tinello cucinino, servizi - pi[redacted] alto - Grimaldi v. Montevecchio 20 bis. Tel. [redacted].

(continua)

Al Festival di Taormina solo giurate per i film in concorso

Le signore giudicano il cinema

TAORMINA — «*Un festival di film giovani su temi che riguardano i giovani: questa dovrebbe essere la nuova formula del Festival internazionale cinema di Taormina*», dice Guglielmo Biraghi, direttore artistico della sezione competitiva (per fortuna dei critici sono solo 13 i film in concorso). Sandro Anastasi è invece responsabile settore informativo: 15 film dei quali l'80 per cento sarà visto anche al teatro greco.

Adesso che Venezia è risorta, Taormina deve ricominciare daccapo, puntando un'ampia selezione delle più recenti tendenze mondiali. A parte che i film italiani andavano a Cannes, dove si fanno gli affari [illegible] Taormina... Quest'anno poi non si sono più nemmeno i «David di Donatello» che hanno preferito emigrare a Roma dove hanno trovato un'ospitalità più remunerativa, non certo uno scenario paragonabile a quello del teatro greco. La defezione dei David è stata improvvisa, senza [illegible] cortese arrivederci. In più è arrivato fra capo e collo il divieto di mandare in [illegible] domenica al teatro greco quello spettacolo leggero «Arriva il festival», che poteva servire da lancio popolare alla manifestazione. Si è ritenuto che non fosse degno delle «pietre», quelle stesse che due mesi fa furono calcate da Anna Oxa e dai New Trolls.

A Taormina verranno assegnati solo tre premi, i Cariddi d'oro, d'argento e di bronzo (aboliti gli «ex aequo») per i tre film migliori. Interessante novità: si assegnare questi riconoscimenti che vanno solo alle opere prime o seconde (ammesse le terze quando il regista né con la prima né con la seconda ha avuto un riconoscimento ufficiale) è stata chiamata una giuria di sole donne. Mancherà per motivi di salute Margherete Trotta, la regista tedesca moglie di Volker Schloendorff. Per prima è arrivata la regista francese Marguerite Duras, ultima la sempre cinguettante Sandra Milo che si era dimenticata di prenotare il vagone letto e si prendere l'aereo non ne voleva sapere. Fra le giurate c'è anche Myriam Makeba, la cantante sudafricana che [illegible] l'onore nel 1962 di cantare alla festa per il compleanno di John Kennedy al Madison Square.

Vera Letay, caporedattrice del periodico ungherese «Filmvila», forse in Italia non è molto conosciuta, ma è assai interessante poter parlare con lei come si è capitato sullo splendido terrazzo del «Timeo» al cocktail della delegazione canadese per la presentazione del film *La famiglia Ploufle*, piacevole saga di una famiglia del Quebec in cui il regista Gilles Carle strizza l'occhio alla televisione. A Budapest, dice la signora Letay, ci sono ben 25 [illegible] per due milioni e mezzo di abitanti, e innumerevoli cinema che dànno film americani, francesi e tedeschi. Hanno avuto anche una settimana del cinema italiano. *Ratataplan* è molto piaciuto, assai meno *Io e Caterina*.

La cantante Miriam Makeba tra le giurate di Taormina

E il cinema ungherese? «*Da noi non è molto popolare. E' un [illegible] che vince premi qua e là, ma non ha mercato*». Eppure c'è un certo Jancsó che gode di eccellente reputazione in tutto il mondo. «*Sì, Jancsó è un regista che fare i film, ne abbiamo troppo pochi di registi come lui. Adesso sta preparando Boccaccio, un Boccaccio magiaro. Il titolo è provvisorio*».

Come mai Biraghi si è deciso a comporre una giuria tutta femminile che se ne sta isolata al S. Andrea con Lello Bersani, presentatore della manifestazione?

Il direttore finge di meravigliarsi. «*Scusa, ma mi chiederesti la stessa cosa se la regia fosse solo maschile? E allora? Comunque uno dei motivi è stato il fatto che le donne registe e interpreti hanno sempre dovuto affrontare maggiori difficoltà dei loro colleghi maschi. Possono quindi meglio comprendere i problemi degli esordienti*».

Fra gli esordienti c'è anche un cinquantenne: Francesco Longo al suo secondo film. Il primo fu *Un'emozione in più*. Si presenta con *Noi non faremo karakiri* con Vittorio Mezzogiorno: la Cinerz si ostina a scrivere «karakiri» con la «k».

Il tema dei problemi dei giovani dovrebbe essere ben centrato da due documentari dello svedese Stefen Yarl: uno girato nel '68, il secondo nel '79, quando ripesca i due ragazzi drogati di undici anni prima. I ragazzi si sono trasformati da semplici consumatori di droghe leggere in tossicodipendenti. Il primo si uccide, il secondo per il momento non lo fa solo perché deve aiutare sua madre a vivere. Una madre che ha ucciso il suo amante.

Suscita curiosità il film americano *Fade to back* di Vernon Zimmerman (segnalatosi negli Anni 60 come autore di film sperimentali) per l'interprete, Linda Kerridge — dicono — perfetta sosia di Marilyn Monroe. All'attrice mai dimenticata è dedicato un «ricordo» a Messina come pure una retrospettiva a René Clair.

Il teatro greco sabato sarà sfondo dello spettacolo «Una festa il cinema» condotto da Pino Caruso e trasmesso in diretta dalla rete due alle 21,35. Ci saranno i comici «nuovi»: Nichetti, Arbore, Troisi, Benigni (che è arrivato ma si nasconde); Abantuono; [illegible] nuovi: Tognazzi e la Melato. Doveva esserci anche Sordi ma la morte del figlio di De Laurentis lo ha trattenuto in America.

Aldo [illegible]

In un film di Monicelli

Sordi marchese per due miliardi

ROMA — *Mario Monicelli comincerà a girare nella prima decade di settembre il film* Il marchese del Grillo, *interpretato da Alberto Sordi, che sarà incentrato sul leggendario personaggio creato dalla popolare, cui è attribuita una serie di burle, facezie, imprese eroicomiche, battute ed idee balzane. La sceneggiatura del film, ormai completata, è curata, da un soggetto originale di Bernardino Zapponi, da Monicelli, Benvenuti, Bernardi, Pinelli, Sordi e Zapponi. Il costo del film è stato fissato in una cifra di due miliardi di lire e verrà suddiviso fra l'Opera Film e la Rete Due della Raitv. La distribuzione sarà curata da Gaumont.*

Fra gli altri personaggi principali della vicenda vi è quello di una ballerina, che sarà interpretata da un'attrice [illegible] non ancora [illegible], e quello di Ricciotto, il braccio destro del marchese del Grillo, per il quale il regista sta scegliendo in questi giorni l'attore.

Il film sarà girato quasi interamente in esterni a Roma ed in interni a Cinecittà, con eccezione per gli ambienti esterni del Palazzo del Grillo, per i quali lo scenografo, l'architetto Baraldi, sta cercando nella zona di Lucca un palazzo che abbia ampi cortili che permettano [illegible] passaggi e quelle situazioni di movimento previsti dalla sceneggiatura. Il produttore esecutivo del film è Marco Tamburella, il direttore della fotografia Sandro d'Offizi, i costumi [illegible] di Gianna Baraldi.

La Darc, in riposo forzato, sogna il ritorno sul set

Mireille, convalescente di lusso

PARIGI — Indistruttibile, forte come una diva del cinema muto, quasi una Swanson degli Anni Ottanta, Mireille Darc ritorna sulle copertine dei settimanali e in Francia ritorna l'omaggio delle prime pagine e degli interventi televisivi. Primadonna del cinema d'Oltralpe, Mireille gode di tante attenzioni anche perché, proprio in questi giorni festeggia un terribile anniversario: l'anno scorso infatti ha dovuto subire un grave intervento chirurgico al cuore.

Mireille ce l'ha fatta e ora ha ripreso a vivere la vita di tutti i giorni, bella come prima, vezzeggiata e celebre compagna del divino Alain Delon.

Alain le ha fatto costruire una villa poco lontano da Parigi dove Mireille vive, in isolato splendore, una privacy [illegible] sempre anche con i denti. [illegible] intanto sta curando in città il montaggio di un film di cui è protagonista, soggettista, regista e produttore. Il Sinatra dei francesi (Delon è [illegible] dai mille tentacoli e interessi) ha appena concluso le ultime scene di *Pour la peau d'un flic* (Per la pelle di un poliziotto) che appartiene al filone d'azione, aggiornato sui recenti fatti di [illegible] dove la violenza ormai accomuna la legge a chi la combatte.

[illegible] ha ripreso a pensare al cinema e legge molti copioni. E' [illegible] di certe dichiarazioni: «*Il mio ruolo favorito? Vorrei fare la parte di una [illegible] Cleopatra con [illegible] al mio [illegible]. Sono una persona qualsiasi*».

[illegible] vuole ricordare i giorni della malattia. Si è concentrata nella guarigione e ancora oggi pensa quasi esclusivamente alla salute. Anche per questo motivo, Alain le ha regalato una [illegible] piscina a bordi [illegible] quale Mireille trascorre le giornate di sole. Nuota e — quando il sole è di buon umore — anticipa un'abbronzatura che poi sfoggerà [illegible] prossime settimane a Saint-Tropez e a bordi di altre spiagge della mondanità.

Come si sente una diva costretta a un lungo riposo, quasi appartata, all'ombra di un [illegible] così importante? La risposta è delle più ovvie ma pronta: «*Penso tutto il giorno ad Alain. E' lui che riempie le mie giornate, la mia vita*». E sorride radiosa come in set.

Incontro con Liboni (ex Nuovi Angeli) e con Stella

Con i giovani a Torino la nuova canzonetta

TORINO — Entrare in una sala di registrazione di Torino, vederla uguale alle centinaia che esistono a Milano a Roma, fa pensare che anche questa città, dove la mondanità è vissuta tra le pareti di locali, c'è chi prova a fare l'artista. A dare il primo esempio è stato Umberto Tozzi che, dopo parecchi anni di anonimato e di tentativi, con un solo disco ha venduto 25 milioni di copie. Adesso c'è un altro gruppetto di musicisti e cantautori, pronto a spiccare il volo.

A sentirli sembra abbiano tutte le caratteristiche per seguire le orme del loro predecessore. Uno di questi è Valerio Liboni, meglio conosciuto come uno dei «I Nuovi Angeli» (*Donna felicità, Singapore*, ecc...), che già l'anno scorso ha riscosso un buon successo come solista con un pezzo scritto in collaborazione con Roger Riccobono (un altro di Torino) *Marmellata Jane*, trasmessa per due mesi da *Alto Gradimento* ed arrivata ai primi posti al *Disco Estate*.

Valerio Liboni da più di dieci anni è anche arrangiatore e compositore di molte canzoni per altri artisti. Recentemente ha composto un album intitolato *Le donne*, subito accaparrato da Fiorella Mannoia. Sembra che per Valerio le donne abbiano un'importanza fondamentale, nella sua vita: «*Questo 33 giri dedicato alle donne*, dice, *è riferisce alle otto donne che ho incontrato e amato nella mia vita, ognuna con un carattere diverso, che nei momenti importanti, sono state protagoniste delle mie scelte*». Per sé Liboni ha tenuto soltanto una canzone, si chiama *Bella*: «*Tutto ciò che è bello è femminile*».

Valerio, com'è la tua musica?

«*Esce un po' il genere rock duro che ho sempre fatto e si è evoluto in un country-rock più sofisticato. Non mi hanno mai ispirato i filoni italiani e non ho niente in comune con i nostri cantautori. I miei idoli sono: Eagles, James Taylor, Loggins and Messina*».

Ami di più il successo, il denaro o la musica?

«*La musica hanno cercato di non farmela amare, ma io amo tutte e tre le cose in egual misura. I soldi mi servono per continuare a fare buona musica. Sbaglia chi dice che i soldi non fanno la felicità, io di poveri allegri ne ho visti solo nei films...*».

Un altro giovane cantante è in lista d'attesa: 22 anni, biondo, occhi azzurri, sembra quasi un angelo arrivato dal mare, invece è un torinese di origini calabresi, che tra i fumi di questa città industriale, cercando spazio. Ha cominciato a suonare il pianoforte da quando aveva sette anni, ascolta soprattutto musica classica, da quattro anni ha fatto della musica leggera la sua professione, si chiama Franco Stella.

Franco, a Torino è difficile emergere un mestiere come quello del cantante?

«*Purtroppo, per trovare il successo, Torino bisogna scordarsela, almeno in parte. Qui ho trovato la casa discografica che mi ha permesso di incidere i miei primi dischi, ma per fare il salto bisogna andare a Milano o a Roma*».

Franco Stella in via Roma

Franco sta riscuotendo un buon successo con il suo secondo 45 giri «eccomi qua». Nelle radio e televisioni private è diventato l'idolo delle ragazzine e riceve centinaia di lettere dove gli scrivono che è più bravo di Miguel Bosè.

Hai detto che ascolti soprattutto musica classica, che cosa ti ha spinto verso quella leggera?

«*Di solito queste scelte s'impongono a coloro che non provengono da certi ceti sociali, ma che sentono il bisogno di viaggiare, di conoscere gente, di non fare otto ore di ufficio. Questa è la prima verità, poi ho scoperto che è una cosa giusta e ho scelto il canto. Ascolto musica classica perché la devi per prendere coscienze nuove che la musica leggera non ci dà*».

Fare il cantante oggi che ostacoli comporta?

«*Il fatto che cambia abbastanza la vita privata, perché in un certo senso appartieni a qualcun altro. E poi... tanti anni di gavetta*».

E che cosa ti gioco vale la candela?

«*Intanto faccio una cosa che mi piace e poi la mancanza di soldi viene ripagata dal piacere di sentirsi ascoltati, al limite anche criticati, ma comunque c'è la soddisfazione di non vivere nell'anonimato*».

Se tu disponessi di una bacchetta magica?...

«*Lascerei quasi tutto com'è*».

Il tuo futuro che ti propone?

«*Sto preparando un album che uscirà la prossima primavera, in collaborazione con altri musicisti, con testi miei, e poi si vedrà cosa succede!*».

Cosa vuoi dare alla musica leggera, già tanto inflazionata?

«*Quello che voglio dare è qualcosa di vero, evitare costruzioni artificiali che durano il tempo di una stagione*».

l. g.

Dove sono...

Ecco Alice, prenotatissima nelle località di villeggiatura

OGGI

PAOLI ad Alassio
BERTOLI a Bormida
VASCO a Vergato
MATIA BAZAR a Enna
ILLIMANI in Sicilia
NEW TROLLS a Palermo
STEPHEN SCHLACKS a Lecce
MORANDI a Abano Terme
GIANNA NANNINI in Sardegna
RALLY CANORO a Chianciano
I POOH a Catanzaro
I BARONI DEL LISCIO a Varazze
BRUNO BIRIACO SAXES MACHINE a Minori.
ROBERTO VECCHIONI a Bucine
P.F.M. a Patti
ALICE a Porto Recanati
BANCO a Bergamo
+ MARCO FERRANDINI a S. Martino in Rio
VIOLA VALENTINO in Sardegna
PEPPINO DI CAPRI a Porto Ercole
GIANNI TOGNI in Puglia
EUGENIO FINARDI a Acquafredda

DOMANI

ROBERTO VECCHIONI a Sanremo
E a Cittadella
RON a San Benedetto del Tronto
FRANCO BATTIATO a Parma.

In 18 anni di attività il gruppo ha insegnato come rimanere a galla

Contestare era facile, dicono i Nomadi

CUNEO — *Grande happening festoso, al «Crazy Boy» di Centallo, per il concerto-spettacolo dei «Nomadi». Il pubblico ha affollato il locale prendendo come d'assedio il palco sul quale Augusto Daolio, Christopher Dennis, Umberto Maggi, Giampaolo Lancellotti e Beppe Carletti hanno cantato e suonato per circa tre ore proponendo pezzi del loro repertorio classico (dalla ormai mitica* Dio è morto, *a* Come potete giudicar, Per fare un uomo, Il vecchio e il bambino, Asia, Noi non ci saremo...*) e brani dell'ultimo ellepì «Ancora Nomadi» come* Utopia *e* Jenny, *ripercorrendo così i diciotto anni di attività di questo gruppo atipico nel panorama musicale italiano, che rifiuta ogni etichetta e di farsi etichettare.*

«Noi siamo così — *dice Augusto Daolio, inconfondibile "voce" del gruppo* — non saprei definirci: abbiamo proposto delle cose forse non al momento giusto, come *Dio è morto*, che non sono state capite subito ma che sono poi entrate nella storia canora, e direi di costume, di questi ultimi anni». *Passati attraverso l'epoca del «beat», delle canzoni di protesta e, quindi del «riflusso», i «Nomadi» hanno conosciuto stagioni e vicende alterni rimanendo però sempre coerenti con un proprio discorso musicale di fondo: forse proprio per questo che, oggi, nei loro numerosi concerti, il canto alle generazioni degli «ex» — che rivivono una sorta di «italian graffiti» — ci sono i giovanissimi, ragazzi e ragazze, che, quando Francesco Guccini scriveva le canzoni per i Nomadi e l'Equipe 84, non erano ancora nati.*

«E' che può sembrare — *commenta Augusto* — eppure mi sembra spiegabile il fatto che, oggi, c'è una ricerca spasmodica di identificazione da parte dei più giovani che non hanno riferimenti precisi, come tensioni come, ad esempio, negli Anni Sessanta. Davvero, io credo che la nostra generazione sia stata molto più fortunata rispetto all'attuale, eravamo una tribù con più riferimenti ideali e forse più facile protestare, "contestare" come si diceva, perché c'era tutto un grande movimento internazionale che ti spingeva. Oggi tutto questo non c'è e la "tribù" ha perso molti riferimenti: fra poco che rimane c'è comunque la musica e la voglia di stare insieme e questo, a noi, va benissimo».

Che «la musica va benissimo», *i Nomadi l'hanno dimostrato nel concerto: insieme al pubblico hanno cantato, suonato, facendo salire sul palco la gente per improvvisare giochi canori con in palio lattine di birra vuote, bacchette di batteria spezzate, plettri di chitarra rotti. Una grande festa, insomma, dove divertirsi tutti con un coinvolgimento totale. «Per* — *conclude Augusto che ha inaugurato una mostra personale di pittura dedicata alla luna* — anche finisse tutto qui non avrei nessun rimpianto: abbiamo lavorato, ci siamo divertiti.

Gedda

Una nonna cambogiana ha lanciato Momo Yang

VERBANIA — «*Io al successo sono arrivato solo dopo che, cedendo alle insistenze della mia casa discografica, la "Carosello", ho acconsentito a mutare il mio pseudonimo da Renato d'Intra in Momo Yang*». Sincero, così parla Renato Suzzi, (28 per la Casa discografica, l'impresario e il pubblico) arrivato alla popolarità dopo aver inciso la sigla della trasmissione televisiva *Portobello* (titolo *Attimo Magnifico*), ed sfiorato il colpo grosso nella recente manifestazione di St-Vincent con la canzone *L'estate vola via*, confezionatagli da Toto Cotugno.

Ora che ha cambiato nome e che gli hanno scovato persino una nonna cambogiana, per Renato Suzzi tutto va meglio; anzi «a gonfie vele». La Tv lo ha prenotato per il 13 agosto per una puntata della trasmissione pomeridiana *Fresco Fresco*; Boncompagni per il suo spettacolo da Napoli *Senza Rete*; numerose anche le piazze: lo impegneranno per tutto agosto in Toscana, Abruzzo e Marche.

In precedenza hanno inciso una serie di vecchie note canzoni arrangiate: *Quando calienta el sol, Malagueña, La coucaracha, Moulin Rouge*, e due LP *Starling* e *Salsa Jeans*.

a. c.

Divertiamoci sul tram nelle notti di Firenze

FIRENZE — *Sono agitate e pittoresche le notti in riva all'Arno. In consiglio comunale è dibattè l'opportunità di pavimentare con i vecchi blocchetti porfido la Piazza della Signoria: oggi l'asfalto rischia di falsare lo scenario (altri dicono che facilita il camminare dei turisti stanchi). Per le strade si svolgono, e si moltiplicano, numerose azioni sceniche.*

La principale si chiama Torpedine, *avventure notte e ha la caratteristica di consumarsi tutta all'interno di un tram. Un vecchio carrozzone parte verso mezzanotte per un sorprendente itinerario nei luoghi sacri e nei luoghi dimenticati della città. Sopra si ammassano una trentina di spettatori e, a turno, un complesso o una compagnia. Si recita, si fa musica, soprattutto si applaude.*

Le fermate sono entusiasmanti. Può capitare di godersi un recital di Paolo Conte sotto il Loggiato degli Uffizi; oppure di seguire Notte di piacer, notte di mister *con Maurizio Micheli davanti alla Loggia dei Lanzi.*

Oggi le «avventure di notte» sostano ancora sotto al Loggiato degli Uffizi. Alle Stefano Benni presenta Le disgrazie di Dracula; *alle 23 Mario Pachi si saluta in* Goodnight Pachi.

FILM «La voglia addosso» con Ann Margret e Bruce Dern e «Hi riders»

Quarantenni in disarmo e finti selvaggi

LA VOGLIA ADDOSSO di John [illegible] con Bruce Dern e Ann-Margret. [illegible]co, Usa, colori. (Cinema Cristallo).

Conoscevamo già il repertorio dei quarantenni in crisi, addormentati [illegible] una società opulenta e vagamente turbati da un animo indomito: il regista John Trent ha in ogni modo il coraggio d'innovare [illegible] materia partendo [illegible] una situazione di privilegio.

Bruce Dern (Complotto di famiglia) è giunto [illegible] fatidica età senza particolari delusioni, anzi. Forse proprio [illegible] prosperità che gode gli crea qualche dubbio esistenziale. Infatti la moglie Ann-Margret (Tommy) fa ossessiona con una continua e golosa richiesta di prestazioni [illegible]li; il socio in affari gli procura un contratto [illegible] arredamento per un arricchito che a un architetto serio del suo tipo può anche suscitare fastidio; infine il figlio gli presenta fiducioso [illegible] cocciuto [illegible] fidanzata, mentre padre [illegible] madre tengono [illegible] coccolarlo in pubblico.

Diversamente che per altri quarantenni, i quali entrano in crisi per il vuoto dell'esistenza, l'architetto Bruce Dern [illegible] di avere costruito troppo nella [illegible] vita. In fondo gli piacerebbe anco- [illegible] [illegible] un ragazzo pieno di entusiasmi, che questi entusiasmi si trova a confidare a persone autorevoli. Al contrario si troverà precocemen- [illegible] vecchio per una serie di circostanze: la morte del padre, l'abbandono degli studi da parte [illegible] figlio che ha [illegible] ragazza incinta, l'avventura con una bella figliola tanto [illegible] quanto spensierata, la ripresa del dialogo [illegible] una sorella invecchiata nell'ozio [illegible] nella droga.

Ann-Margret al traguardo dei quarant'anni

Certo, sarebbe bello pigia- [illegible] sull'acceleratore [illegible] Porsche ai duecento all'ora [illegible] sentirsi diciotto anni in cuore. Invece l'età comincia a pesare, il lavoro diventa stretto come [illegible] giogo [illegible] bisogna pure recuperare l'affetto della moglie che si [illegible] [illegible] a un poliziotto.

Fa bene il regista Trent [illegible] non esasperare i toni [illegible] contrasto [illegible] a darci un ritratto in negativo. Meglio avrebbe fatto se fosse riuscito a ottenere dai suoi attori i chiaroscuri [illegible] all'andamento dimesso del racconto. Purtroppo Bruce Dern e Ann-Margret sono falsati dal trucco vistoso (necessità imperiosa per i quarantenni divi [illegible] no) e si limitano a espressioni attonite. Così La voglia addosso [illegible] *solo a tratti.*

p. per.

HI RIDERS di Greydon Clark, con Mel Ferrer, Stephen MacNally, Darby Hinton, [illegible] Brand. [illegible]tico, americano, [illegible] colori (Cinema Capitol).

[illegible] film [illegible] nuovo, ma tutta quanta l'impalcatura [illegible] la «filosofia» [illegible] inesorabilmente datate, rimasticatura di un'epoca compresa nel decennio che [illegible] [illegible] *Il selvaggio* di Laszlo Benedek [illegible] *Easy Rider* di Dennis Hopper. Una rimasticatura anche [illegible] poco pasticciata, perché mescola con disinvoltura elementi [illegible] valori tratti di peso sia dall'uno che dall'altro film, pietre miliari di una cinematografia «giovanistica» forse apparentemente tutta uguale, ma deve in realtà tra le coppie Brando-Marvin [illegible] Fonda-Hopper c'è [illegible] distacco di due generazioni affatto diverse.

Con la superficialità dell'operazione fatta per [illegible] pubblico di bocca buona, qui troviamo condensati: da *Il selvaggio* la banda tipo Hell's Angels che scorrazza per [illegible] cittadine, il capo [illegible] cuore tenero che s'innamora della barista, [illegible] solito gradasso tronfio, il poliziotto comprensivo, l'arrivo e il duello con il *rider* rivale, la sostanziale fanciullaggine del gruppo, che passa il tempo [illegible] bere birra e a giocare [illegible] biliardo e flipper; [illegible] *Easy Rider* i famigerati *choppers*, l'incessante sottofondo che [illegible] dal rock [illegible] country, i due che intraprendono il lungo viaggio americano — stavolta [illegible] il nord —, e soprattutto il contorno fortemente reazionario degli energumeni benpensanti che [illegible] in giro con [illegible] loro camioncini da *farmers* [illegible] i fucili imbracciati, a caccia dei «diversi».

Naturalmente ci sono anche le differenze: quelle piccole — molte auto invece di moto — [illegible] quelle grandi. Le maggiori sono che qui [illegible] cose paiono abborracciate assai, che nulla viene tentato per capire, e far capire, che cosa ci sia dietro a tanto girovagare a vuoto, [illegible] che qualcuno ha avuto l'abominevole pensata [illegible] appiccicare alla vicenda un rocambolesco quanto improbabile finale, con i nostri impegnati a contrattaccare i loro cacciatori.

Esile esile, il film non trae gran vigore neppure [illegible] numerose acrobazie auto-motoristiche. Per gli spettatori non di primo pelo, una vecchia conoscenza: Mel Ferrer, con baffi [illegible] rughe, nella parsimoniosa parte dello sceriffo. [illegible] **dg.**

Il tramonto di Gilda

NEW YORK — Rita Hayworth, anziana, ammalata, psicologicamente fragile, è stata ufficialmente interdetta da [illegible] sentenza. Considerata «incapace di intendere [illegible] di volere» [illegible] ora [illegible] [illegible] figlia Yasmine, ricchissima erede del principe [illegible] Khan. Ricordiamola con questa immagine, ai vertici della fama, splendente [illegible] vitalità [illegible] [illegible], quando il [illegible]o della celebrità, [illegible] delusioni e gli amori falliti [illegible] l'avevano ancora irreparabilmente segnata.

Alicia Alonso e il suo balletto al Nuovo

Miracolo da Cuba

Punti Verdi — Al [illegible] Nuovo [illegible] Valentino, [illegible] [illegible] [illegible] Alonso con il suo Balletto [illegible] di [illegible]. Veterana [illegible] (ha più [illegible] anni) Alicia [illegible] è uno dei più prestigiosi nomi [illegible] [illegible] [illegible] [illegible] balli- [illegible] [illegible] Musorgskij, Lecuona, Mauri, Mahler [illegible] Bartok.

[illegible] Sempione [illegible] *coppia* [illegible] con i Colombaioni e *La strada* con il gruppo francese La [illegible] (spettacoli di clown).

Alla [illegible] *concerto bluegrass* [illegible] [illegible] con [illegible] e Teknospray.

A [illegible] Reale proie- [illegible] del [illegible] di Sam Peckin- [illegible] *Il mucchio selvaggio*, con [illegible] [illegible] e [illegible] Ryan.

[illegible] Moncalieri, nel [illegible] Sportivo di via [illegible] concerto jazz con il Woody [illegible] Quintet.

Viva piazza — Per la [illegible] segna di [illegible] alle 18 per le vie del centro parata turistica con il Centro [illegible] Le [illegible] di Bologna. Alle 21,40 [illegible] piazza Vittorio Veneto il Gruppo [illegible] [illegible] presenta *Blu notte*.

[illegible] [illegible] — Alle 21,15 nel coro di Santa Caterina *Damira placata*, opera per marionette. [illegible]rezione [illegible] Alberto Peyretti, con [illegible] vazzi, [illegible] [illegible] e [illegible] Marionette Lupi.

Concerto al Regio — Si chiude stasera la Stagione sinfonica d'estate. Il [illegible] Milan [illegible] dirigerà l'orchestra del [illegible] Regio in [illegible] Concertante op. 84 [illegible] Haydn e Sinfonia n. 1 in do [illegible] op. [illegible] [illegible].

[illegible] [illegible] — Gli [illegible] puntamenti di oggi: [illegible] in piazza [illegible] [illegible] *Osiris* [illegible] Il Teatro [illegible] [illegible] cor- [illegible] [illegible] municipio di Cuorgnè *Album* [illegible] il Teatro dell'Imprevisto; [illegible] Brandizzo, [illegible] cortile delle Scuole [illegible], musiche e danze [illegible] con i *Prinsi Raimund*.

OGNI SABATO LA STAMPA E TUTTOLIBRI

Settimanale di attualità culturale letteratura scienza arte spettacolo

Una nuova fame di storie

La biografia batte il romanzo

La donna desiderio da Boccasile a Crepax

La cultura non ha prezzo. Perché farsela pagare?

Rete uno

13 — **Un [illegible] per domani** (c)
13,30 **Telegiornale** (c)
17 — **Fresco fresco,** musica, spettacolo [illegible] attualità in diretta (c)
FILM 17,05 **Le [illegible] perdute,** telefilm. Tredicesimo episodio: Nuovi amici — *Nel tentativo [illegible] guarire [illegible] sua ragazza, malatissima, Quick ruba un elisir. Al capezzale della donna arrivano due amiche sfidando le guardie che perquisiscono ogni casa alla loro ricerca* (c)
FILM 18 — **La frontiera del drago,** telefilm. Diciannovesimo episodio: Due cinque sette all'attacco — *I tre fratelli Chu tendono un agguato a Lin Chung prendendogli in ostaggio un compagno. Lin Chung non [illegible] arrende affatto* (c)
19 — **Dick Barton agente speciale,** sceneggiato. Decimo episodio (c)
19,20 **Mazinga Z,** cartoni animati. Ventiduesimo episodio: La cattura di Afrodite (c)
19,45 **Almanacco del giorno dopo** (c)
20 — **Telegiornale** (c)
20,40 **Tam Tam,** attualità del Tg1 (c)
21,30 **Un viaggio [illegible] notte;** prosa. Di Eugene O'Neil. Con Laurence Olivier, Constance Cummings, Denis Quilley, Ronald Pickup, Maureen Lipman. Prima parte — *Una giornata della vita di un attore, di [illegible] moglie e dei due figli. Il disfacimento progressivo della famiglia è visto attraverso gli occhi del più giovane che si sente in colpa per aver portato la madre alla droga* (c)
22,50 **Un problema [illegible] potrebbe non esistere.** [illegible] problema della donazione [illegible] sangue, dovuto al timore, all'indifferenza, alla disinformazione (c)
23,15 **Telegiornale** (c)

Rete due

13 — **Tg2 ore tredici** (c)
13,15 **Un lungo [illegible] Natale,** sceneggiato — *In novant'anni i membri della stessa famiglia si riuniscono attorno allo stesso tavolo ogni Natale. La storia dimostra che le vicende umane sono cicliche* (c)
FILM 17 — **I Bonanza di Altman:** Il duca, telefilm — *Arrogante pugile giunto a Virginia City sfida chi lo vuole, ma nessuno ha intenzione di sostenere un incontro con lui. Per provocare un giovane, inizia [illegible] corteggiare la sua ragazza* (c)
17,50 **Miska e Maska,** cartoni animati (c)
18 — **[illegible] dello stagno:** l'esplosione silenziosa della vita, documentario (c)
18,30 **Dal Parlamento - Tg2 sportsera** (c)
FILM 18,50 **Swat, squadra speciale anticrimine:** L'enigma di Bravo, telefilm — *Killer infallibile [illegible] assoldato per uccidere un senatore. Quello che il sicario non sa è di essere portatore di una gravissima malattia, [illegible] oltre a prevenire l'attentato, lo Swat deve prevenire la pestilenza* (c)
19,45 **Tg2** (c)
20,40 **Le milanesi,** sceneggiato: Lauretta. Con Micaela Esdra, Renato Mori, Alfredo Pea — *Ventinovenne malinconica [illegible] zoppa, vive in assoluta e triste solitudine avendo come solo svago le piante e le riunioni [illegible] condominio. Un commissario di polizia [illegible] invita [illegible] collaborare nella ricerca di un uomo, ma purtroppo [illegible] tratta del solo amore della [illegible] vita*
21,35 **Vivere nel Salvador,** documenti (c)
FILM 22,30 **Il nido di [illegible]** Finiti i camerieri riliniti, telefilm — *Avendo acquistato nuovi tavolini per il ristorante, occorrono nuovi camerieri. In tre ne assumono uno diverso ma senza dirselo e soprattutto senza che nessuno il giorno stabilito si presenti* (c)
23 — **Tg2 stanotte** (c)

Rete tre

19 — **Tg3** (c)
— **Tom e Jerry,** cartoni animati (c)
19,20 **800 [illegible] costa,** seconda puntata: Il Gargano. Meraviglie naturali e non della costa pugliese (c)
19,50 **Minibasket,** una proposta educativa (c)
20,10 **[illegible] e regioni,** infanzia e territorio. Geometria e poesia di bambini (c)
FILM 20,40 **Il barbiere di Siviglia,** film d'opera. Di Mario Costa, con Ferruccio Tagliavini, Nelly Corradi, Tito Gobbi — *Conte cerca di sposare una bella concupita però dal tutore che sposandola non dovrebbe rendere conto a nessuno di come ha sperperato i suoi soldi. Figaro, astutissimo, lo aiuta*
22,15 **Tg3** (c)

Svizzera

18,30 **Telegiornale** (c)
18,35 **La tv del [illegible]** (c)
19,30 **Jeeg robot,** cartoni animati (c)
19,55 **Il Regionale** (c)
20,15 **Telegiornale** (c)
20,40 **Giappone:** I [illegible] spiriti [illegible] padrone, documentario (c)
FILM 21,40 **[illegible] pazzia,** di Alan Rafkin, con Barbara Eden, Barbara Feldon, George Furth. Commedia (c)
22,50 **Telegiornale** (c)
23 — **Il segreto di Al Capone,** sceneggiato. Seconda puntata (c)

Montecarlo

18 — **Cartoni [illegible]** (c)
18,15 **La [illegible] pelle,** [illegible] Jean Aurel, con Anna Karina, Elsa Martinelli. Francia commedia 1965 (c)
19,45 **Notiziario** (c)
19,50 **Editoriale** (c)
19,55 **Il Buggzzum,** gioco [illegible] premi (c)
FILM 20,35 **Le svedesi [illegible] [illegible] ballare [illegible] mazurka a letto,** con Brigit Garde. Danimarca commedia 1972 (c)
22,10 **Oroscopo** (c)
FILM 22,15 **Police Station,** telefilm (c)
22,40 **Notiziario** (c)
22,45 **Editoriale** (c)
22,50 **Tutti ne parlano** (c)

Capodistria

17,30 **Film**
19 — **Temi d'attualità** (c)
19,30 **L'angolino dei ragazzi** (c)
20 — **Canale 27** (c)
20,15 **Telegiornale - Punto d'incontro** (c)
FILM 20,30 **[illegible] Dallas,** [illegible] Daniel Mann, [illegible] Dean Martin, Susan Hayward, Ralph Meeker. Usa drammatico 1961 (c)
22,15 **Telegiornale - Tuttoggi** (c)
22,25 **[illegible] grandi congiure:** Il colpo [illegible] Stato del 2 dicembre, sceneggiato. Seconda parte (c)
23,15 **Passo [illegible] danza,** ribalta di balletto classico e moderno (c)

UNO (FM 92,1)

15 — **Erreplano-Estate** «La scienza e la tecnica» [illegible] Massimo [illegible] Palmarini
16,10 **Rally.** Itinerario musicale per [illegible] vostre vacanze. Conduce Tony Fatica
16,35 **Fonosfera.** Segmenti percorsi e dinamiche sonore in una propo[illegible] di laboratorio [illegible] [illegible] [illegible] Adolgiso e Pinotto Fava «Se ci fosse una porta, [illegible] di Alberto Grifi (replica)
17,03 **Patchwork.** Oggi: **Rockland - [illegible] verde - Combinazione suono**
18,05 **Cab-Musical.** Dal Gatto Nero [illegible] Times Square (replica)
19,15 **[illegible] Jazz '81 Jazz a richiesta.** Programma [illegible] Nunzio Rotondo
19,40 **Io, Toscanini.** Un mito del secolo raccon[illegible]
20,10 **Che mondo, disse il [illegible]** William Saroyan
21 — [illegible] Tiepolo [illegible] Musica [illegible] 1981.
22,35 **Orchestre nella sera: Stan Kenton**

DUE (FM 95,6)

15 — **Le [illegible] impossibili.** Umberto Eco incontra [illegible] Diderot con la partecipazione di Gianni Santuccio. Regia [illegible] [illegible] Parodi (registrazione). Al termine: **Le musiche di Henghel Gualdi**
15,42 **T[illegible] il [illegible] minuto per minuto.**
19 — [illegible] [illegible] passo [illegible] Canzoni e musiche di ieri e l'altro [illegible] presentate da Carlo De [illegible] (pri[illegible] parte)
20,15 **Sere [illegible]** - Stagione [illegible] prosa e musica di Radiodue **Luci di [illegible]** di [illegible] mon del Valle Inclán. Traduzione [illegible] Luisa Aguirre. [illegible] Camilleri . Presentazione di Gabriella Lodolo
22,20 **Panorama parla[illegible]**

TRE (FM 98,2)

15,15 **[illegible] culturali.** [illegible] programma [illegible] Eugenio Di Rienzo
15,30 **Un [illegible] discorso...** [illegible] [illegible] Pasquale Santoli «Tentativi di sintesi»
17 — **Spazio Tre.** Musica e attualità culturali [illegible] da E[illegible] betta Mondello
21 — **Musiche di oggi.** Guido Ferraresi Giu[illegible] Pomeranz
21,35 **Spazio Tre Opinione.** Interventi, confronti, dibattiti
22,05 **[illegible] [illegible] pianista [illegible] [illegible] Luca.** Musiche di Johann Sebastian Bach, Wolfgang Amadeus Mozart, Robert Schumann
23 — **Da Milano - [illegible]** Liguori presenta: **Il Jazz.** Improvvisazione [illegible] creatività [illegible] musica
23,45 **Il racconto di [illegible]**

Teleradio city (Al) Canali 44-47

FILM 12,50 **[illegible] dollari per i Mac Gregor,** [illegible] José Luis Merino, [illegible] Peter Lee Lawrence, Stan Cooper. Italia, western 1970 — *Avido clan familiare lotta disperatamente con un [illegible] rivale per il possesso di un mucchio d'oro rubato* (c)
FILM 14,30 **Ironside,** telefilm (c)
15,30 **Video show** (c)
FILM 16 — **Il [illegible] [illegible] signora Reynolds,** di Miguel Iglesias, con Mara Silva. [illegible] — *Medium eccellente, conosciuta ad una festa la sorella di [illegible] ragazza morta in un incidente, intuisce che si tratta [illegible] un assassinio [illegible] [illegible] di identificare la propria mente con quella della defunta onde scorgere il volto dell'omicida* (c)
18 — **Space robot,** cartoni animati (c)
18,30 **Superclassifica show** (c)
FILM 19 — **Le nuove avventure di Lassie,** telefilm (c)
FILM 19,30 **Giorno per giorno,** telefilm (c)
FILM 19,35 **Lucy e gli altri,** telefilm (c)
20 — **Le [illegible] di Lupin III,** cartoni animati (c)
20,30 **Viva la gente,** varietà con Dino Crocco (c)
FILM 0,05 **Lettomania,** [illegible] Vincenzo Rigo, con Renato Callegari. Italia, commedia 1976 (c)

Telecupole Canali 57-64

13 — **Music** (c)
14 — **Astroganga,** cartoni animati (c)
14,30 **[illegible] [illegible]** (c)
FILM 15 — **Il barone,** telefilm (c)
FILM 16 — **La moglie assassina,** film per la tv (c)
FILM 17,30 **Doris Day,** telefilm (c)
18 — **Godzilla,** cartoni animati (c)
FILM 18,30 **Bonanza,** telefilm (c)
19,30 **Gazzettino** (c)
19,50 **Almanacco** (c)
20 — **Astroganga,** cartoni animati (c)
FILM 20,30 **Rubino,** telefilm (c)
21 — **Lo sport** (c)
22 — **Piazza Grande,** varietà (c)
FILM 23 — **Il barone,** telefilm (c)
24 — **[illegible]rio** (c)
FILM 1,20 **Fra' [illegible] da Velletri,** di Romano Gastaldi, con Glauco Onorato, Margaret Rose-Keil. Italia, commedia 1974 — *Affascinatore di donne decide di farsi passare per un noto frate guaritore per accedere alla bella amata, moglie di un notabile. Quando il marito scopre [illegible] cosa se la prende col [illegible] frate* (c)

Videovercelli Canali 37-60

18,30 **Big Valley,** sceneggiato (c)
19,30 **Campionato di calcio brasiliano** (c)
20,30 **Notiziario** (c)
20,34 **Colpo grosso al Jumbo Jet,** [illegible] Ed Forsyte, con Joyce Jillison, Louis Quinn. Usa commedia 1970. — *Bella hostess, campioness [illegible] di tennis, karatè [illegible] sci nautico, ha tre amanti in tre città diverse. Finita all'ospedale dopo un tentativo di dirottamento, se li ritrova tutti al capezzale* (c)
22,15 **[illegible] di [illegible]** (c)
FILM 22,45 **I racconti [illegible] Viterbury,** [illegible] più allegre storie del '300, [illegible] Edoardo Re, con Raka Juri, Christa Linder. Italia commedia 1973. — *Vari episodi in vaga ambientazione medievale con mogli astute e goderecce, mariti scemi [illegible] amanti focosi* (c)

Tele Subalpina Canale 46

17,30 **La [illegible] dei ranocchi,** cartoni animati (c)
FILM 18 — **Minaccia dallo spazio,** telefilm (c)
18,45 **Le marionette** (c)
19 — **[illegible] podista** (c)
19,30 **Appunti [illegible] vita diocesana** (c)
20 — **Il giubileo,** documentario (c)
FILM 20,30 **[illegible] [illegible] spazio,** telefilm (c)
21,30 **[illegible] che ti passa** (c)
22 — **Arte e tradizione** (c)
FILM 22,30 **Dipartimento S,** telefilm (c)

Telepinerolo Canale [illegible]

18,15 **Parliamone stasera,** attualità (c)
19,45 **Il giorno della luce,** rubrica religiosa (c)
19,40 **[illegible]** (c)
20 — **[illegible] speciali** (c)
20,30 **Ric [illegible] [illegible] show,** spettacolo [illegible] varietà con Ric e Gian (c)

G. R. P. Canali 42-60-66

14,15 **L'avamposto dell'inferno,** di Joseph Kane, con Rod Cameron, John Russel, Joan Leslie. Usa, avventuroso 1954 — *Reduce dalla guerra Corea cerca di impiantare un'attività mineraria. Il signorotto locale lo ostacola in mille modi anche perché innamorato della stessa donna*
15,45 **I visitatori,** telefilm (c)
16,50 **Grp flash** (c)
17 — **L'appartamento nuziale,** telefilm (c)
17,35 **Supercar,** cartoni animati (c)
18 — **L'Ape** cartoni animati (c)
18,35 **I ragazzi montagna,** telefilm (c)
19,05 **Vincente e piazzato,** rubrica ippica (c)
19,25 **Grp flash** (c)
19,50 **Almanacco** (c)
20 — **Bowling che passione!,** telefilm (c)
20,35 **Clay,** di Sergio Corbucci, con Cameron Mitchell, Georges Rivière. Italia, western 1965 — *Abilissimo pistolero fugge dal carcere in cerca del testimone che potrebbe salvarlo dalla condanna lavori forzati. Questi però è divenuto il capo di una gang che contende ad una banda avversaria il dominio di un villaggio messicano* (c)
22,20 **Non è sempre caviale,** telefilm (c)
23,25 **Grp flash** (c)
23,50 **Le piccanti avventure moschettieri,** di Michael Thomas, Ingrid Steeger, Peter Graf. Germania, commedia 1979 — *Imprese dei moschettieri che la cavano con destrezza in ogni campo, anche, a volte, nei duelli con guardie del cardinale* (c)
0,50 **Dai giornali di oggi** (c)
1,30 **Sensi proibiti,** di Philip Savilole, con Jacqueline Bisset, Robert Powell. Inghilterra, drammatico 1971 — *Due coniugi litigano allora: lei con uno sconosciuto, lui una amica e la loro bambina ha la prima esperienza con un coetaneo. Alla si ritrovano e ognuno nasconde un segreto* (c)
3 — **Vizi governante;** Peter Rush, con C. Caja. Italia, horror 1977 (c)
4,30 **nello spazio,** di Hugo Grimaldi, con William Leslie. Italia, fantascienza 1966 (c)
6 — **Il grande agguato,** di Joseph Kane, con Rod Cameron, Adrian Booth. Usa western 1949

Rete Manila 1 Canali 37-44

15,30 **Kong, regina gorilla,** di Frank Agrama, con Robin Askwith. Inghilterra, commedia 1976 — *Scimmiona vie involontariamente trasportata nel mondo civile. ribella inizia a distruggere tutto. Per salvarla scende in lotta un agguerrito gruppo femministe* (c)
17 — **Sette per l'infinito contro i mostri spaziali,** fantascienza (c)
18,30 **Voglia d'estate** (c)
20,30 **Il tesoro** di John Sturges, con Jurgen Roland. Usa, avventuroso 1954 — *Un gesuita, un marinaio squattrinato due coniugi in crisi, spinti da diversi motivi cercano tesoro inabissato del pirata Morgan* (c)
22 — **I sette samurai,** di Akira Kurosawa, con Toshiro Mifune, Takashi Shimura. Giappone, drammatico 1954 — *Raccolti per le strade del Giappone, sette samurai impoveriti aiutano un villaggio di contadini difendersi dai razziatori che puntualmente lo visitano, potentissimi in quanto armati con due fucili*
23.35 **Il ritorno di Jess il bandito,** di F. C. Brannon, con Clayton Moore. Usa, western 1947 — *Il leggendario Jessie James, braccato vari sceriffi, trova rifugio presso alcuni coloni e li ricompensa cercando per conto loro un pozzo petrolifero*

Studio Nord Canali 49-43

— **Speciale casa** (c)
16,10 **C'era volta un piccolo naviglio,** Stan Laurel, Oliver Hardy. Comico
17,50 **Documentario**
18,20 **Birdman,** cartoni animati (c)
18,50 **Giorno per giorno** (c)
19 — **Canavese oggi** (c)
19,20 **Telefilm**
20,30 **Speciale casa** (c)
20,40 **La leggera,** Spagna giallo (c)
22,45 **Canavese oggi** (c)
23 — **La novizia indemoniata,** di George Martin, con Clementine Collins. Inghilterra drammatico 1973. — *Monaca posseduta dal demonio si accoppia con le consorelle, dice parolacce, seduce un pastorello e lo brucia vivo assieme alla nonna, uccide la superiora a pugnalate, spinge una negra al suicidio e trasforma il convento in bordello prima di morire di lebbra* (c)

Antenna Nord Canali 58-41-25-23

14,30 **I miserabili,** di Riccardo Freda, Gino Cervi, Valentina Cortese, Andreina Pagnani. Italia drammatico 1947. — *Seconda parte: mettendo a repentaglio la stessa vita, l'ex forzato salva quella dell'amato di Cosetta, implicato nei moti rivoluzionari*
16 — **New Yard,** telefilm
17 — **Le favole della foresta,** cartoni animati (c)
17,30 **Trider,** telefilm (c)
18 — **Quella casa nella prateria,** telefilm (c)
19 — **Telefilm**
19.25 **Il pescatore,** rubrica di pesca condotta Max Del Frate (c)
19,30 **Batman,** telefilm (c)
20 — **Candy Candy,** cartoni animati (c)
20,30 **Le figlie di Joshua Cabe,** Philip Leacock, con Budd Ebsen, Refen Valentine, Sandra Dee. Usa western 1979. — *Proprietario terriero per conservare il suo possedimento deve dimostrare di avere tre figlie. Allo scopo assolda una prostituta, ladra e ricercata. Quando inizia lottare contro un prepotente possidente sta per cedere, sono loro a prendere sue difese* (c)
22.10 **Lady Randolph Churchill,** sceneggiato (c)
23 — **Cronaca un incontro di boxe** (c)
24 — **Il passaggio del Reno,** di André Cayatte, con Charles Aznavour, Georges Rivière. Francia drammatico 1960. — *Prigionieri in Germania durante la guerra, un pasticciere e giornalista non se la cavano poi troppo male. Tornati in patria scoprono cose orribili sul conto delle mogli e decidono di tornare indietro* (c)

Radio Tele Aosta Canali 33-35

17 — **b,** cartoni animati (c)
17.30 **Quattro sporchi bastardi,** di Reymour Robbie, con Joe Namath, Ann Margret. Usa drammatico 1970. — *Meccanico con aspirazioni avventurose e libertarie si unisce ad una banda di teppisti motociclisti. Quando questi cercano di violentare una ragazza si ribella al capo, la salva e fugge con lei inseguito da loro* (c)
18 — **Superclassifica show,** i filmati delle can- della hit parade (c)
20 — **Tekkaman,** cartoni animati (c)
20,30 **boat,** telefilm (c)
21,30 **Un per testimone,** di Bernard L. Kowalsky, con Alex Kord, Britt Ekland. Usa poliziesco 1969. — *Rappresentante di automobili viene accusato di aver ucciso un uomo e sta per essere linciato dalla folla. Un capomafia lo salva. Anni dopo si rifà vivo con lui chiedendogli di diventare killer servizio. Lui per un po' ci sta, poi tenta di scappare. La polizia intanto sorveglia* (c)
23 — **Swat,** telefilm (c)

Canale 5 Canali 32-36-43-61-69

13,30 **Boys girls,** telefilm (c)
14 — **Donne proibite,** Giuseppe Amato, con Lea Padovani, Valentina Cortese. Italia commedia 1953. — *In seguito al tentato suicidio di una prostituta, casa in cui questa lavora viene temporaneamente chiusa, e tre ragazze si ritrovano senza tetto. Il problema urgente un'ex collega tenta di venire loro in aiuto*
16 — **La spada normanna,** di Roberto Mauri, con Mark Damon, Krista Nell, Luis Davila. Italia avventuroso 1971. — *Nell'anno 1000, alla morte del re di Scozia, Stefano Cunningam si proclamare suo erede. Dieci anni dopo arriva Ivanohe che gli dà dell'usurpatore e lo sfida apertamente* (c)
17,30 **Jeeg robot,** cartoni animati (c)
18 — **Grizzly,** telefilm (c)
19 — **Simon Templar:** La freccia mortale, telefilm
20 — **Speciale** (c)
20,30 **s:** La spia, telefilm (c)
21,30 **Il di Hollywood,** Butler, Frankie Vaughan, Martha Hyer, Leo Mack. Usa commedia 1960. — *Arrivista con pochissimi scrupoli fa fulminea carriera dapprima grazie al fratello che lo introduce in un club giusto in seguito due ragazze che o lo portano a contatto col mondo del cinema. Quando le due si ribellano iniziano i guai* (c)
23,20 **Speciale Canale 5** (c)
23,45 **Il circo degli orrori,** Sidney Hayers, con Anton Drifling, Erika Remberg. Inghilterra horror 1960. — *Proprietario di uno strano circo evadere galeotti e costringe lavorare per lui. La polizia indaga incredula* (c)

Quinta Rete Canale 47

14 — **Le dell'altro,** Edmond Greville, con Ferrer, Christopher Lee. Francia, drammatico 1960 — *Pianista costretto farsi ricoverare dopo un incidente alle mani. Convinto che il chirurgo gli abbia trapiantato le mani di assassino si sente costretto a replicarne le sanguinose gesta* (c)
15,30 **Il barone di Munchausen,** di Karel Zeman, con Miles Kopesky. Cecostovacchia, avventuroso — *Con un preciso riferimento alle illustrazioni di Doré, su meravigliosi sfondi disegnati, le fantastiche avventure del più celebre bugiardo della letteratura* (c)
17 — **Film**
18,30 **Cartoni animati** (c)
19,30 **Questa con...** (c)
21 — **l'arlete,** di Luigi Bazzoni, con Franco Nero, Silvia Monti. Italia, poliziesco 1971 — *Giornalista indaga su una catena di delitti seguendo personale convinzione, inimicandosi tutti, finendo per licenziato e sospettato dalla polizia che gli concede ventiquattr'ore di tempo per trovare i colpevoli* (c)
22.30 **Sospiri,** Jess Franco, con William Berger, Evelyn Scott. Spagna, giallo 1976 — *Vagamente tratto da Poe: alla morte di un lord catena di delitti un castello forse opera di un prosaico assassino o forse di maledizione* (c)
24 — **La ragazza notte,** R. V. Ackeren, Martha Rabben. Germania, commedia 1972 — *Cliente innamorato un'entraineuse lesbica si vede ostacolato dall'ex amante di lei* (c)

Quarta Rete Canale 22

13,45 **La casa degli orrori,** di Erle C. Kenton, con John Carradine, Martha O'Driscoll. Usa, horror 1945 — *Scienziato pazzo ospita vampiri licantropi nel suo castello per guarirli. Un paziente vampiro gli inietta il sangue trasformandolo in un dissennato distruttore dalla mostruosa forza*
17,30 **Mixage,** filmati musicali richiesta (c)
19,30 **Telefilm**
— **Speciale** (c)
20,15 **orrori castello Norimberga,** di Mario Bava, con Joseph Cotten, Elke Sommer, Massimo Girotti. Italia, horror 1972 — *Giovane imprudente legge la formula che ha il potere di richiamare vita un nobile giustiziato secoli prima causa la sua crudeltà, dimenticandosi però la formula per ricacciarlo nelle tenebre* (c)
21,45 **Astropanorama** (c)
22 —
22,30 **Senza un di classe,** Carl Reiner, con George Segal, Trish Vandevere. Usa, commedia 1970 — *Avvocato newyorkese s'innamora di un'infermiera che però non sopporta madre di lui, vecchia demente, che lo ha schiavo dei suoi innumeri pazzeschi capricci* (c)
0,15 **dieci meraviglie dell'amore,** di Sergio Bergonzelli, Angelo Infanti, Brigitte Skay. Italia, commedia 1969 — *Sei studenti (tre ragazze e tre ragazzi) si mettono a vivere in comunità per meglio preparare una tesi sulla libertà sessuale* (c)

Videogruppo Canali 52-54-57

13 — I **guantone,** di Mariano Laurenti, con Franco Franchi, Ciccio Ingrassia. Italia commedia 1971. — *Imbroglioni campano mangiando ai ristoranti e poi fingendosi avvelenati. Quando vengono scoperti e costretti a fare gli sguatteri sono notati da un allenatore che li costringe partecipare una serie di incontri truccati* (c)
15 — **sopravvivenza** (c)
16 — **Cartoni animati** (c)
16,35 **Astroganga,** cartoni animati (c)
18 — **Uau!,** cartoni animati (c)
19 — **La domanda,** filo diretto col sindaco (c)
19,40 **Videonotizie** (c)
20,05 **center,** telefilm (c)
21 — **Troppo per vivere,** con Fernando Sancho. Grecia guerra 1973. — *Focoso capovillaggio greco, durante l'occupazione nazista si tiene ben lontano dalla guerra. Quando però due suoi figli perdono la vita combattendo i tedeschi, scende personalmente in lotta facendo saltare una fabbrica d'armi* (c)
22,35 **Campionato di calcio** (c)
23,35 **Videonotizie** (c)
23,50 **in azione,** di Men Golan, con Audie Murphy, Marianne Koch. Israele guerra 1965. — *Agente segreto americano è inviato in Egitto per indagare sulla misteriosa morte di uno scienziato atomico tedesco. Da lui dipendono forse le sorti della guerra del Sinai* (c)

I CINEMA DI TORINO

CRITICA		PUBBLICO	
Capolavoro	●●●●●	Eccezionale	○○○○○
Ottimo	●●●●	Successo	○○○○
Favorevole	●●●	Consensi	○○○
Discusso	●●	Discordi	○○
Mediocre	●	Scarso	○

[redacted] commerciale [redacted] l'Agis: Jolly, Statuto, Vittorio Veneto.

cinema prime visioni

[redacted] c. Vitt. Eman. [redacted] Tel. 547.007
Oggi sposi, sentite condoglianze, di Melville Shavelson, [redacted] Jack Lemmon, Barbara Harris (Usa - Colori) — Il matrimonio visto [redacted] l'arte [redacted] suicidio.
Orario: 16,10; 18,10; 20,10; 22,25. ★ Commedia — RIEDIZIONE — [redacted] L. 3500

ARISTON v. Lagrange [redacted] Tel. 546.147
CHIUSO PER [redacted]

ARLECCHINO c. Sommeiller 22 Tel. 587.190
CHIUSO PER FERIE

ARTISTI EROTIC CENTER v. [redacted] Tel. 831.374
[redacted] **allegra mutanda,** di Franz Marishka, [redacted] Jane Ebert, Ri-[redacted] Talmons, Deborah Monney (Germania - Colori) — Viet. [redacted].
Orario: ap. ore 15; ultimo 22,30. ★ [redacted] — PRIMA VISIONE non recensita — [redacted] L. 3000

ASTOR v. Viotti 6 Tel. 519.516
CHIUSO PER [redacted]

AUGUSTUS p. C.L.N. 248 Tel. 530.714
Ricomincio da tre, di Massimo Troisi, con Massimo Troisi, Fiorenza Marchegiani, Lino Troisi (Italia - Colori) — Il simpatico comico de «La [redacted] fia» in un film da lui diretto sulle sfortune di [redacted] napoletano.
Orario: 16,10; 18,10; 20,10; 22,30. Non viet. ★ Commedia — Critica ●●●● Pubblico ○○○○○ Ingresso L. 3500

CAPITOL v. S. Dalmazzo [redacted] Tel. 540.605
[redacted] Greydon Clark, con Mel Ferrer, Stephen McNally, Darby Hinton, Neville [redacted] (Usa - Colori) — Scontri tra [redacted] motociclisti e automobilisti.
Orario: 16,40; 18,40; 20,40; 22,30. Viet. 14. ★ [redacted] — Critica ●● Pubblico ○○ Ingresso L. 3500

CENTRALE d'Essai via C. Alberto 27 Tel. 540.110
La ragazza di via [redacted], di Gianni Serra, con [redacted] Monti, Oria Conforti [redacted] - Colori) — Emarginazione femminile e le vie che portano [redacted] delinquenza, in una vicenda alla 007.
Orario: 16,15; 18,20; 20,30; [redacted]. ★ [redacted] — Critica ●●● Pubblico ○○○○ Ingresso L. 3000

CRISTALLO via Goito 5 Tel. 650.71.00
La voglia addosso, di John Trent, con Bruce Dern, Ann Margret (Usa - Colori) — Divertenti vicende di coppia spregiudicata e straordinaria.
Orario: 16,10; 17,50; 19,20; 20,50; 22,30. Non viet. ★ Commedia — Critica ●● [redacted] ○ Ingresso L. 3500

DORIA [redacted] Gramsci Tel. [redacted]
Il [redacted] John Schlesinger, [redacted] Dustin Hoffman, Laurence Olivier, Roy Scheider (Usa - Colori) — [redacted] appassionato di podismo coinvolto in una vicenda [redacted] 007.
Orario: 15,45; 18; 20,15; 22,30. Viet. 18. ★ [redacted] — RIEDIZIONE (1977) — Ingresso L. 3500

GIOIELLO v. C. Colombo 31 Tel. 500.760
CHIUSO [redacted] FERIE

KELLER STUDIO V.le Mad. Camp. 1 Tel. 215.613
Professione... giocattolo, [redacted] F. Veber, con Richard, Bouquet (Fr. - Colori) — Figlio [redacted] si fa comprare un giornalista. **Agente [redacted], licenza di uccidere,** di T. Young, con S. Connery, [redacted] Andress (Gran Bretagna - Colori).
Orario: proiez. uniche 19,20; 21,15. ★ Comm. [redacted] — Critica ●●● Pubblico ○○○ Ingresso [redacted]

IDEAL c. Beccaria 4 Tel. 541.523
Savana selvaggia (Italia - Colori) — Il pasto umano del coccodrillo, accoppiamento uomo-animale, il porno [redacted] degli Incas, riti brutali e vio-[redacted] degli ultimi primitivi.
Orario: 16,20; 17,55; 19,25; 20,55; 22,30. Viet. 14. ★ [redacted] — Critica [redacted] Pubblico ○○○ [redacted] L. 3500

LILLIPUT v. XX Sett. 15 bis Tel. 537.100
CHIUSO [redacted]

[redacted] Gall. S. Federico Tel. 541.283
CHIUSO PER FERIE

MAFFEI v. Pr. Tommaso 5 Tel. 683.354
[redacted] (Francia - Colori) — V.O. Viet. 18.
Orario: ap. [redacted] 14,30; ultimo 22,30. ★ [redacted] — PRIMA VISIONE non recensita — [redacted] L. 3000

METROPOL v. Pr. Tommaso 6 Tel. 650.54.70
CHIUSO PER [redacted]

NAZION[redacted] v. Pomba 7 Tel. 518.850
Carny, un [redacted] due uomini, di Robert Kaylor, con Gary Busey, Jodie Foster, Robbie [redacted] (Usa - Colori) — La diva [redacted] «Taxi driver» [redacted] spettacoli viaggianti. Viet. 18.
Orario: 15; 16,45; 18,40; 20,30; [redacted]. ★ [redacted] — [redacted] ●● [redacted] ○○ [redacted] L. 3500

OLIMPIA v. Arsenale 31 Tel. 532.448
Il Gattopardo, di Luchino Visconti, con Burt Lancaster, [redacted] Cardinale, [redacted] Delon, Serge Reggiani (Italia - Col.) — [redacted] Tomasi [redacted] Lampedusa, il ritratto di un nobile si[redacted] periodo risorgimentale.
Orario: 14,50; 18,10; 21,30. Non viet. ★ Drammatico — RIEDIZIONE (1963) — Ingresso L. 3500

ORFEO p. Carlina Tel. 839.6701
Orgasmi bagnati nel paradiso [redacted] (Francia - Colori). Vietato 18.
Orario: [redacted] 15; ultimo 22,30. ★ Commedia [redacted] — [redacted] VISIONE [redacted] — Ingresso L. 3000

PRINCIPE v. Princ. d'Acaja 45 Tel. 780.951
Porno gigolò per coppie [redacted] (Francia - Colori) — Original omosex version. Vi[redacted] 18.
Orario: ap. ore 15; ultimo 22,30. ★ [redacted] — [redacted] VISIONE [redacted] — Ingresso [redacted]

REGINA c. [redacted] Margh. [redacted] Tel. 530.685
Sexy sex erotic libido. Techn. Vietato [redacted]
Orario: ap. ore 14,30; ultimo [redacted]. ★ [redacted] — PRIMA VISIONE non [redacted] — Ingresso L. [redacted]

[redacted] v. XX Settembre Tel. 531.400
CHIUSO PER FERIE

ROMANO Galleria Subalpina Tel. [redacted]
CHIUSO [redacted] FERIE

STUDIO RITZ v. Acqui [redacted] Tel. 830.521
[redacted] di Dino [redacted] con Marcello Mastroianni, Romy Schneider (Italia - Colori) — Commercialista incontra fra le [redacted] e l'[redacted] amore, ma lei è morta. Subconscio o «fa[redacted] reale»? Non viet.
Orario: 16,30; 18,30; 20,30; 22,30. Ingr. Aiace L. 1800. ★ Commedia — Critica ●● Pubblico ○○ Ingresso [redacted]

TORINO v. Buozzi 6 Tel. 530.353
Labbra vogliose (Francia - Colori) — V.O. Viet. 18.
Orario: ap. ore 14,30; ultimo 22,30. ★ Commedia erotica — PRIMA VISIONE [redacted] — Ingresso L. 3000

VITTORIA v. Roma 336 Tel. [redacted]
[redacted] Norman Jewison, [redacted] James Caan, [redacted] Houseman, [redacted] Adams (Usa-G.B. - Colori) — [redacted] 2018, un nuovo sport che distrugge i suoi campioni.
Orario: 15,45; 18; 20,15; 22,30. Viet. 14. ★ [redacted] — RIEDIZIONE (1977) — [redacted] L. [redacted]

VITTORIO VENETO p. Vitt. Veneto [redacted] Tel. 871.642
[redacted] **sex super** (Italia - Colori) — Viet. 18.
Orario: ap. ore 14,30; ultimo 22,30. ★ Commedia erotica — [redacted] VISIONE [redacted] — Ingresso L. 2500

proseguimenti [redacted] visioni

[redacted]APULCO v. Donizetti 6 Tel. 651.264
Tre tigri contro tre tigri, di S. Corbucci e Steno, con R. Pozzetto, [redacted] Montesano, P. Villaggio, D. Di [redacted] ([redacted] - Colori) — [redacted] d'amore con protagonisti un prete, un vagabondo e un avvocato.
Orario: 20,30; 22,30. ★ Commedia in tre episodi — Critica ●● Pubblico ○○○○○ Ingresso L. 2000

[redacted] [redacted] Oddone 31 [redacted]
CHIUSO PER FERIE

ELISEO piazza Sabotino Tel. 335.98.15
Fai come ti pare, [redacted] Fargo, [redacted] Clint Eastwood, Sondra Locke (Usa - Colori) — Proseguimento delle avventure del camionista e del suo orango, [redacted] precedente «Filo [redacted] torcere». Non viet.
Orario: 20,30, 22,30. ★ [redacted] — Critica ●● Pubblico ○○○○ [redacted] L. 2000

FARO v. Po 30 Tel. 832.214
Il cappotto [redacted] [redacted] Marco Vicario, [redacted] Johnny Dorelli, Andréa Ferréol, [redacted] Bouquet (Italia - Colori) — T[redacted] dal romanzo di P. Chiara e aggiornata al 1980, la storia di un uomo [redacted] ricerca di un alter ego.
Orario: 16; 17,35; 19,10; 20,45; 22,30. Non viet. ★ Comm. drammatica — RIEDIZIONE (1979) — Ingresso L. 2000

FIAMMA c. Trapani [redacted] Tel. [redacted]
[redacted] **imbroglio,** [redacted] Alvin Rakoff, con Elliot Gould, Kate Jackson, Ar-[redacted] Hill (Usa - Colori) — Gorilla e mafiosi sulle tracce [redacted] un professore universitario coinvolto nell'uccisione di un sud[redacted]. Non viet.
[redacted] 20; ultimo 22,30. ★ Avventuroso — Critica ●● Pubblico ○○○ Ingresso L. 2000

LA PERLA c. De Gasperi [redacted] Tel. 584.791
Tony, [redacted] Torino violenta, [redacted] Ausino, con Emanuel Cannarsa, Giuseppe Alotta (Italia - Colori) — Interamente ambie[redacted] a Torino, [redacted] di un giovane coinvolto nella delinquenza odierna.
Orario: 16; 17,30; 19; 20,45; 22,30. ★ [redacted] — Critica ● Pubblico ○○○ Ingresso L. 2500

MASSAUA p. Massaua 9 Tel. 795.803
[redacted] **di sangue,** di [redacted] Bloom, con David Huffman, [redacted] Hill, Burt Young (Usa - Colori) — Terribile mostro compie sa[redacted] scorreria direttamente [redacted] spiaggia, seminando il panico. Non viet.
Orario: 20,45; [redacted]. ★ Giallo — Critica ● Pubblico ○○○ Ingresso L. 2000

[redacted] v. [redacted] Tel. 876.051
CHIUSO PER FERIE

MILANO LUCE ROSSA v. [redacted] Tel. 530.255
Turbamenti carnali di una monaca adolescente (Francia - Col.). Viet. 18.
Orario: ap. [redacted] 10; ultimo 22,30. ★ Commedia erotica — PRIMA VISIONE non recensita — [redacted]

PUNTODUE d'Essai V. [redacted] Tel. 545.245
CHIUSO PER FERIE

ROMA Porno in blue v. [redacted] Tel. 487.765
Mogli morbose, con [redacted] Fox (Usa - Colori). Viet. 18.
[redacted]: ap. ore 15; ultimo 22,30. ★ Commedia [redacted] — [redacted] — [redacted] L. 2000

[redacted] c. Belgio 53 Tel. 874.171
Ecco noi, per esempio, [redacted] Sergio Corbucci, con Adriano Celentano, Renato Pozzetto (Italia - Colori) — Un fotografo e un poeta entrambi ingenui e sprovveduti nel caos milanese. [redacted] 14.
Orario: ap. ore 15; ultimo 22,30. ★ Commedia — Critica ● Pubblico ○○○○○ Ingresso L. [redacted]

[redacted] v. [redacted] Tel. [redacted]
Cannibal ferox, di Umberto Lenzi, con John Morghen, Lorraine [redacted] Selle, [redacted] Radford, Zora Kerowa (Italia - Colori) — Riti di sangue e [redacted] turpitudini, [redacted] fra le tribù [redacted] dell'Africa primitiva. Viet. 14.
[redacted] 15; 16,50; 18,40; 20,30; 22,30. ★ [redacted] — Critica ● Pubblico ○○ Ingresso L. 2000

[redacted] c. [redacted] 106 [redacted] 832.086
CHIUSO PER [redacted]

seconde e altre visioni

ALEXANDRA (v. Sacchi 18, tel. 511.293)
I porno incontri, Georgina Spelvin. Viet. 18. Techn. Or.: 14,05; 15,45; 17,25; 1[redacted]; 20,45; 22,30. L. 1500. ★ Commedia erotica

GIANDUJA - [redacted] (v. S. [redacted] 5, tel. 530.238)
Vedi teatri.

HOLLYWOOD (corso R. Margherita 106, tel. 851.904)
Il [redacted] dell'incredibile Hulk, Lou Ferrigno. [redacted] vietato. ★ Avventuroso

JOLLY (via Verolengo 130, tel. 290.161)
Dottoressa di ca[redacted]. Viet. 18. Sul palcoscenico Consuelo ★ Commedia [redacted]

NUOVO ODEON (via Venalzio 8, tel. 749.2352)
Chiuso per ristrutturazioni tecnico-ambientali.

ZONA CENTRO

[redacted] **MOVIE CLUB** (via Principe Amedeo 5/L, tel. 544.077): Delitto d'autore rassegna [redacted] film giallo: **L'ispettore Martin ha teso la trappola,** di Stuart Rosemberg con [redacted] Matthau e Bruce Dern, ore 20,30; 22,30. ★ [redacted]

[redacted] (via Cavour 7, tel. 518.046)
Dalle [redacted] alle 24 **French love,** novità [redacted]; [redacted] **donna,** ingresso soci. ★ [redacted]

[redacted] (via F.lli Calandra 15, tel. 447.2868)
[redacted] 14,30 alle 24 continuato **French love,** novità [redacted] soluta. Ingresso [redacted]. ★ Commedia erotica

PO (via Po 21, tel. 510.496)
Chiuso per ferie.

CROCETTA - [redacted] RITA - [redacted]

SMERALDO - ARCI d'Essai (via Tunisi 92, tel. 390.711)
Rassegna film [redacted] Argento [redacted] **di felluto grigio,** ore 20, 22,30. ★ Horror

VINZAGLIO (corso D. Abruzzi 102, tel. 596.125)
Per il [redacted] film comico luglio in allegria [redacted] **segno sei?,** Adriano Celentano, Renato Pozzetto, Alberto Sordi, Paolo Villaggio. 20; 22,30. L. 1200. ★ Commedia in 4 episodi

ZONA [redacted] PAOLO

AMERICA (via Fréjus 27, tel. 446.764)
(Estate a luce [redacted]) **La grande ammucchiata,** [redacted]. viet. 18. Ore 20; 22,30. L. 1200. ★ Commedia [redacted]

SAN PAOLO (via Cesana 80, tel. 372.637)
Il cinico l'infame il violento, M. Merli, T. Milian, F. Sa-[redacted] techn. 20,30; 22,30. ★ Poliziesco

ZONA [redacted]

ZETA d'Essai (via Cibrario 88, tel. 749.2907)
Piccolo grande uomo, di A. Pen, D. Hoffman, F. Dunaway. Ore 20; 22,30 (solo oggi). ★ [redacted]

[redacted] MILANO - [redacted] PARCO

MAIOR (largo G. Cesare 105, tel. 287.974)
Intime sensazioni, Viet. 18, Or. 15, 22,30. ★ Commedia erotica

[redacted] NIZZA - LINGOTTO

SPEZIA (via [redacted] 170, [redacted]. 6963.617)
Uccelli d'amore, (luce rossa), viet. 18. Ap. ore 15, ingresso L. 1000. ★ Commedia erotica

[redacted]

[redacted] - [redacted] LUPI: **Visite al museo della Marionetta,** ore 10-12, 15-18. Tel. [redacted].

IL BUONTEATRO: Spettacoli ambulanti il **Gran Sadò** (della Cooperativa della Svolta) **«La lunga marcia intorno ad un covone di fieno»** ore 17,30 Corso S. Maurizio Giar-[redacted] Reali; [redacted] 18,30 Piazza S. Giulia.

NUOVO: Musica in scena: **«1° Festival di Casale - Teatro musicale da camera».** Questa sera ore 21,15 Coro di S. Caterina **«Damira placata»,** opera per marionette di Marc'Antonio Ziani - Inf. tel. 680.868 - 0142/5475.

[redacted] ore 21 **Concerto,** [redacted] Mila Horvat. Camillo Grasso, violino; Sergio Patria, violoncello; Bruno De Rosa, oboe; Ezio De Marie, fagotto. Orche-[redacted] del Teatro Regio. [redacted] di Haydn, Brahms.

VACANZE/TEATRO: Settore ragazzi T.S.T., Teatro Gobetti, ore 10 **«A la ronda ronda»,** Teatro di Camilla.
VACANZE/TEATRO: Settore ragazzi T.S.T., Scuola Materna via Mercadante 129 **«Il mondo di Til»,** Teatro delle Briciole.
VIGNALE IN PIAZZA - 3° STAGE DI DANZA: tutti i giorni lezioni, sabato film, domenica spettacolo. Inf. tel. 680.868 - (0142) 923.334/5.

AL SAGATELLE (Str. Cavoretto 2): 21.
BELLE ARTI: ore 15,30 ingresso libero, ore 21 ballo liscio.
CLUB 84: ore 15,30-21 danze.
CHALET: ore 21 I Valentino's.
DU PARC ESTIVO: ore 21 Roby.
GARDEN: ore 21 Gaià delle Rose.
LE ROI ESTIVO: ore 21 Bal Musette.

LE PARADIS - PIANO BAR (S. Massimo 14, tel. 830.775) Piero e Pino.
[redacted]**KER** [redacted] (C. Battisti, 3 - tel. 532.492): Thomas - [redacted] condizionata). Nadia.
SAN GIORGIO Valentino ristorante danze: Pino Show.

SHAKER - Discoteca (C. Battisti, 3).

GALLERIE E MUSEI

[redacted] **MARIONETTE - TEATRO GIANDUJA** (S. [redacted] 5): ore 10-12; 15-18.
MUSEO [redacted] **CINEMA** (Palazzo Chiablese): ore 10-12; 15-18.

Per chi non esce: Alfredo Pea e Micaela Esdra in tv («Lauretta», ciclo «Le milanesi»)

CINEMA CINTURA PIEMONTE LIGURIA

CHIRE'
[redacted] I [redacted]
[redacted] Jack Chan la mano che uccide.
CARMAGN[redacted]
Splendor: Dalla Cina [redacted].
CHIERI
Nuovo Chierese: Autostoppiste in [redacted].
CHIVASSO
Cinecittà: Balista macabra.
[redacted] Le supersexy mogli svedesi. ...
[redacted]
Cataleno: Tre uomini [redacted] abbattere.
[redacted]'
Ambra: Sexy bistro.
[redacted]
[redacted] Super porno action.
MONTANARO
Vittoria: Caldo desiderio porno.
ORBASSANO
Moderno: Clarissa.
PINEROLO
Hollywood: L'inferno [redacted].
[redacted] Piedone l'africano.
[redacted] Quel pomeriggio di un giorno da cani.
PIOSSASCO
San Giorgio: L'amante ingorda.
[redacted]
[redacted] Lile is [redacted] bal when (I vizi sono bagnati).
SETTIMO
Saccarle: Ormai non c'è più scampo.
Garibaldi: Iris e l'amore.
VALPERGA
[redacted] Squadra antigangster.
[redacted]
[redacted] People.

ALESSANDRIA

[redacted] licenza di uccidere.
[redacted] Poliziotto superpiù.
Comunale: Shining.
Corso: Il furore [redacted] Cina colpisce ancora.
[redacted] Ninfomani della porno [redacted]a.
ACQUI TERME
[redacted] La città delle donne.
CASALE [redacted]
Moderno: Nessuno ci può fermare.
[redacted] Extermination.
[redacted] LIGURE
Il Forte: Anno [redacted] ultimo [redacted].
[redacted] LIGURE
Iris: Incubo [redacted]lla [redacted] contaminata.
OVADA
Lux: L'ultimo squalo.
[redacted] I Gatti [redacted] Vicolo Miracoli.
[redacted]: [redacted] perverso, mondo violento.
SERRAVALLE [redacted]
[redacted]: Proibito erotico.
[redacted]
[redacted] Delitto [redacted] Porta Romana.
[redacted]
Nuovo Italia: Racconti immorali.
Sociale: I mastini [redacted] guerra.
VOGHERA
[redacted] La moglie [redacted] vacanza l'amante [redacted] città.
Roma: Bagnate d'amore.

ASTI

Lux: Hard sensation.
[redacted] chiuso per ferie.
[redacted]: chiuso per [redacted].
Splendor: Bocca golosa.
Vittoria: chiuso per ferie.
[redacted]
1° Festival di Casale - [redacted] *musicale* [redacted]ra. Questa [redacted] 21,15 Coro di S. Caterina, [redacted] opera [redacted] marionette [redacted] Marc'Antonio Ziani. Inf. tel. [redacted] (0142) 54.757.
CANELLI
[redacted] chiuso per [redacted].
Regno d'Oro: Pole position.
MONCALVO
Nuovo: riposo.
NIZZA
Aurora: Helga e le [redacted] gne.
Lux: [redacted]uso per ferie.
[redacted]: chiuso per ferie.
[redacted] L'uomo dall'occhio [redacted] vetro.
[redacted] DAMIANO
Lux: riposo.
Splendor: riposo.

CUNEO

Corso: Questa è [redacted] (parte 2ª).
[redacted] Papillon.
Italia: American porno story.
[redacted] Boves: Concerto jazz (ingresso gratuito).
ALBA
Corino: riposo.
BENE VAGIENNA
Allodi: riposo.
BORGO SAN DALMAZZO
Moderno: riposo.
BOVES
Nuovo: riposo.
BRA
[redacted] La ragazza di [redacted] Millelire.
[redacted] Conwoy, [redacted]
FOSSANO
[redacted] riposo.
MONDOVI'
[redacted] riposo.
[redacted] L'infermiera nella corsia [redacted] militari.
MONESIGLIO
Italia: riposo.
[redacted]
Ariston: [redacted]
PIASCO
La Rosa: riposo.
[redacted]
[redacted] riposo.
SAVIGLIANO
Nazionale: riposo.
[redacted] riposo.
[redacted]
[redacted] riposo.
VILLAFALLETTO
Moderno: riposo.

NOVARA

[redacted] I [redacted] della [redacted].
Araldo: Il fratello più [redacted] di Sher[redacted] Holmes.

ARONA
[redacted].
Lux: Il boxeur e la ballerina.
BORGOMANERO
Moderno: Spogliamoci così [redacted] pudor.
Nuovo: Porno segretaria particolare.
GALLIATE
Smeraldo: La liceale [redacted] i professori.
OLEGGIO
Comunale: [redacted] proposito [redacted] omicidi.
TRECATE
Vittoria: Porno [redacted].
VERBANIA
Apollo: Pornografia campagnola.
Sociale (Intra): Roadie le strade del rock.

VERCELLI

[redacted] Il giocattolo.
Civico: chiuso.
Nuovo [redacted] chiuso [redacted].
Principe: La poliziotta.
[redacted] Per [redacted] la.
[redacted] per [redacted].
[redacted]
[redacted] People porno.

BIELLA

Apollo: Le porno viziose del sexy show.
Mazzini: Driver l'imprendibile.
Luglio [redacted] Curiel: Stasera alle 21, il gruppo filodrammatico stronese [redacted] 'L Cura' d' [redacted] Brusa' di Dino Belmondo.
ANDORNO MICCA
F[redacted] andornese: serata del [redacted] gli Armony Swing (ingresso gratuito alle dame).
[redacted]
[redacted] Shogun, il signore della guerra.
COGGIOLA
[redacted] Tesoro mio.
[redacted]
Primavera: Swet savage.
CREVACUORE
Aurora: Luca il contrabbandiere.
SERRAVALLE
[redacted] Questa è l'America - 2ª par[redacted] (documenti proibiti).

GENOVA

Ambassador: Florence.
Ariston: Clarissa.
Astor: chiusura estiva.
Augustus: chiusura estiva.
Dioniso: Dammene ancora.
Gioiello: Le porno peccatrici [redacted] provincia.
[redacted] Carny, [redacted] per due uomini.
Lux: chiusura estiva.
Nuovo Palazzo: chiusur[redacted]tiva.
[redacted]: chiusura [redacted].
Olimpia: chiusura estiva.
Orfeo: Il tunnel dell'orrore.
[redacted] Centrale: La porno matrigna.
Plaza: chiusura estiva.
Rivoli: [redacted] uomo chiamato cavallo.
[redacted] Le calde ragazze di Amburgo.
Supersexymovies: La porno crociera erotica.
[redacted]: Inferno di cristallo.
[redacted] Savana selvaggia.
[redacted] Bianco rosso [redacted] verdone.
[redacted] chiusura estiva.
[redacted]ra [redacted].
Cristallo: Il paradiso del sesso.
Ideal: chiusura [redacted].
Lido: chiusura estiva.
[redacted]a [redacted].
Araldo: Il maratoneta.
Chiabrera: Incontri molto particolari.
[redacted]: Una notte d'estate.
[redacted] chiuso [redacted] ferie.
[redacted]
Astoria: [redacted] tu vivrai nel terrore... l'al di là.
[redacted] riposo.
CERTOSA
[redacted] Vergini vogliose.
PONTEDECIMO
[redacted] il vizietto non ce l'hai.

ARENZANO
Italia: Piccolo Lord.
COGOLETO
Verdi: [redacted] selvaggia colpisce ancora
TORRIGLIA
[redacted] Piccolo [redacted]
[redacted]
[redacted] Il campo di cipolle.
SANTA MARGHERITA
Centrale: Agente [redacted] operazione [redacted].
Mignon: Il [redacted].
Lux: riposo.
[redacted]
Augustus: Il grande uno [redacted].
[redacted]: La banchiera.
[redacted] Due sotto[redacted] divano.
CHIAVARI
Astor: Qu[redacted] coppia [redacted].
[redacted]: Il gatto a 9 code.
Mignon: Il mago Lublino.
Nuovo: Fico d'India.
Odeon: Occhio alla penna.
LAVAGNA
Cantero: Piccole donne.
[redacted] Splendor: Uno contro l'altro praticamente amici.
RIVA TRIGOSO
Bardiño: [redacted] d'albergo.
SESTRI LEVANTE
[redacted] E io [redacted] gioco [redacted] bambina.
[redacted] Toro [redacted].
[redacted] (all'aperto): [redacted] bestiale.
Conchiglia: I giganti [redacted].

[redacted]

[redacted] L'altro inferno.
[redacted] In amore si cambia.
Ars: La carne.
Jolly: Letti bagnati.
Olimpia: Porno [redacted].
Diana: Papillon.
Filmstudio: Moonraker, operazione spazio.
Cinema d'Essai: [redacted].
Lux: Tom Horn.
[redacted]
[redacted] agli ordini.
[redacted] Superman n. [redacted].
Capitol: [redacted] Gordon.
[redacted] Rouge: La ripetente [redacted] l'occhietto al preside.
Excelsior: Uno contro l'altro [redacted]ticamente amici.
[redacted]
Astor: Il vizietto.
[redacted] I seduttori della domenica.
[redacted]lo: Flash Gordon.
Giardino: Xanadù.
[redacted]
[redacted] Ho [redacted] splash.
[redacted] Estivo: Laguna blu.
[redacted] CAPO
[redacted] riposo.
[redacted]
Rossini: L'isola.
Ariston: [redacted] conosco più [redacted].
BORGHETTO S. S.
Vittoria: Mia moglie [redacted] strega.
BORGIO VEREZZI
Astra: Io e Caterina.
CAIRO MONTENOTTE
Abba: riposo.
Della Rosa: riposo.
Cristallo: Porci con le P38.
CALIZZANO
[redacted] Lo Scorpione: Ho fatto splash.
CERIALE
[redacted] Incontri ravvicinati [redacted] 3° tipo.
Flora: Uno contro l'altro praticamente [redacted].
FINALE LIGURE
[redacted] driver.
[redacted] I [redacted] superpiedi quasi piatti.
[redacted] Ricomincio da tre.
Angelicum: Il [redacted] fantastico [redacted] Simbad.
Lux: nuovo programma.
Ideal: I [redacted] della guerra.
[redacted]
Corallo: Zucchero, miele [redacted] roncino.
[redacted]
[redacted] liccanaso.
[redacted] L'ultimo metrò.
[redacted] Gente comune.
[redacted] LIGURE
Comunale: Laguna blu.
SPOTORNO
[redacted] Chissà perché capitano tutte a me.
Astra: Fantozzi contro tutti.
[redacted]
Verdi: Shining.
Teiro: [redacted] perché capitano tut[redacted].
Teiro Estivo: Fobia.
[redacted]: nuovo programma.
Le Palme: Occhio alla penna.

[redacted]

[redacted]: chiuso per [redacted].
[redacted]: Il [redacted] insistente.
[redacted] Caccia selvaggia.
Imperia: chiuso per ferie.
Cavour: Sensi caldi.
Odeon: E ora punto e a capo.
Ambra: chiuso per ferie.
DIANO MARINA
Dianese: Il bisbetico domato.
Pergola: Biancaneve e i 7 nani.
ARMA DI TAGGIA
Capitol: Prestami tua moglie.
Carri: Candy Candy.
Giardino: Uno contro l'altro praticamente amici.
BORDIGHERA
Zeni: Count down dimensione zero.
Olimpia: Il bisbetico dom[redacted]o.
RIVA LIGURE
Corallo: Odio le bionde.
[redacted]
Europa: Il soldato Giulia agli ordini.
Impero: riposo.

SANREMO

Ariston: Amici [redacted].
Ritz: [redacted] a New York.
[redacted] Il marito in vacanza.
[redacted] Il tunnel dell'orrore.
[redacted]: [redacted] per ferie.
Supercinema: L'inferno [redacted] cri[redacted].
Orfeo: [redacted].
Ariston [redacted]: I carabbinieri.
Lux: Sensual eruption.
[redacted] vergine e l'[redacted].

Applaudita «Villeggiatura» ad Asti Teatro 3

Vizi borghesi di Goldoni

ASTI — Come da un grande oblò aperto [redacted] uno spaccato [redacted] vita del diciottesimo secolo sono apparsi i personaggi della trilogia goldoniana che [redacted] Teatro Stabile di Torino ha portato in scena ieri [redacted] per l'ultimo appuntamento della rassegna «Asti Teatro Tre». Il tema della villeggiatura descritta dal grande autore veneto nelle tre commedie del 1761 è stato felicemente ripreso dal regista Mario Missiroli.

Ieri nella prima parte, intitolata significativamente *Smanie e avventure*, [redacted] stati ricostruiti i febbrili preparativi, le sottili macchinazioni, i lunghi patteggiamenti di «messeri e signore reverendissime» prima della partenza da Livorno [redacted] poi l'arrivo in campagna alla «villa» di Montenero. E' l'ambientazione ideata da Goldoni che per poter liberamente ironizzare sulla borghesia della sua Venezia preferì far vivere i personaggi in Toscana.

Di quell'atmosfera Missiroli ha tenuto i costumi, le musiche (scritte da Benedetto Ghiglia) [redacted] la parlata, ricca di sussieghi e preziosa di reverenze. Alla recitazione degli attori ha però dato un timbro diverso che fa coesistere durezza [redacted] enfasi, titubanza e tenerezza. A tutto ciò va aggiunta la prorompente scenografia di Enrico Job che condiziona lo spettacolo fin dall'idea iniziale: una gigantesca rete metallica [redacted] forma di vela spiegata fino alle prime file degli spettatori; al centro un grande buco ovale che delimita la scena; il palcoscenico è in forte pendenza, sembra abbattersi sulla platea; poche sedie e due tavolini posti [redacted] anelli di legno che girando determinano [redacted] cambio [redacted] ambiente. Lo spettacolo, proprio per la complessità della «macchina scenica», ha dimostrato di patire un po' [redacted] «prima». Occorrerà collaudare bene tutti i movimenti per evitare, come è successo, che le sedie ruotando male sugli anelli si sfascino o che si tenti [redacted] aprire al contrario le porte. Il risultato, comunque, [redacted] di là di questi superabili problemi, è suggestivo. Gli attori animano bene i «vizi borghesi» descritti da Goldoni [redacted] non man[redacted] scene di gustosa comicità (ottima la caratterizzazione [redacted] Pina Cei la vecchia zia, Giorgio Lanza lo scroccone Ferdinando [redacted] Franco Belli un allampanato [redacted] svanito Tognino).

Anna Maria Guarnieri

Anna Maria Guarnieri dà vita a Giacinta, lo stesso personaggio che recitò per la riduzione televisiva della *Villeggiatura* curata da Missiroli. Si strugge con bravura nel dubbio della scelta tra il promesso sposo Leonardo (Massimo De Francovich) [redacted] l'innamorato Guglielmo (Italo Dell'Orto). Padre di Giacinta è Alessandro Esposito, mal consigliato da Quinto Parmeggiani nei panni di un azzeccato Fulgenzio. Paola Bacci è Vittoria, sorella di Leonardo, personaggio simbolo della mediocrità borghese che Goldoni fa preoccupare [redacted] ogni momento con i suoi: *«Chissà che cosa dirà [redacted] gente»*.

Una risposta che il pubbli[redacted] astigiano ha dato con il lungo applauso finale quando in proscenio, oltre agli attori, sono stati chiamati anche [redacted] regista e lo scenografo. Non resta che attendere [redacted] seconda parte in programma per stasera. Giacinta dovrà fare [redacted] sua scelta [redacted] la villeggiatura [redacted] concluderà con il grande ritorno in città.

Sergio [redacted]

E' morto il musicofilo Oscar Strona

TORINO — *Si sono svolti ieri mattina i funerali del* [redacted] *musicofilo Oscar Strona, spentosi improvvisamente nella notte fra lunedì e martedì all'età* [redacted] *74 anni.*

Era [redacted] *quelli che si pote*[redacted] *ragionevolmente pensare che, alla* [redacted] *morte, avrebbe meritato la frase* [redacted] *prammatica: lascia un vuoto incolmabile. In effetti di Oscar Strona — abile* [redacted] *fortuna*[redacted] *collezionista di dischi spartiti libretti fotografie volumi (ma anche di monografie sull'alpinismo) in quarant'anni di continue e instancabili ricerche —* [redacted] *ne vedrà un altro tanto presto.*

Anzi, [redacted] *sinceri, c'è* [redacted] *credere che, almeno* [redacted] *Torino, uno come lui non ci* [redacted] *più. Il primo ad accorgersene sarà il Teatro Regio, che aveva in Strona* [redacted] *amico fedelissimo (non* [redacted] *caso, una dozzina d'anni or sono, fu tra i membri fondatori dell'Associazione «Amici del Regio»), assiduo frequentatore degli spettacoli e valido collaboratore, pronto sempre a dare (ne* [redacted] *qualcosa* [redacted] *quegli appassionati che ascoltarono alla radio i* [redacted] *preziosi «78 giri»), solo che* [redacted] *riuscisse a guadagnar*[redacted] *la fiducia. Impresa quest'ulti*[redacted] *agevole, poiché il personaggio si presentava* [redacted] *modi asciutti e talora poco socievoli.*

Ma [redacted] *più fumo che arrosto. In realtà, se l'interlocutore gli andava a fagiolo, tutto p*[redacted] *per il meglio. Ne* [redacted] *la prova, a Torino* [redacted] *fuori,* [redacted] *poche persone dell'ambiente musicale* [redacted] *discografico che poterono vantare la sua amicizia e in qualche* [redacted] *goderne.*

Chi scrive gliene sarà sempre grato.

g. gu.

I PUNTI VERDI
[redacted]
[redacted] FORTUNA
'E PULICENELLA
regia di [redacted]
[redacted] Filippo

I PUNTI VERDI
[redacted] Reale
IL MUCCHIO SELVAGGIO
di S. Peckinpah

[redacted]
Questa sera, ore 21,30
Cortile Palazzo Collegio (Asti)
[redacted]
di Carlo Goldoni (2ª parte)
Regia di [redacted] Missiroli
[redacted] GUARNIERI, PAOLA BACCI, [redacted] CEI, ITALO DALL'ORTO, MASSIMO DE FRANCOVICH, [redacted] ESPOSITO, [redacted] FALCO, CESARE [redacted], GIORGIO LANZA, QUINTO PARMEGGIANI
Allestimento: [redacted] Stabile Torino
Produzione: *ASTI TEATRO 3*

I PUNTI VERDI
[redacted]
COLOMBAIONI
LA [redacted]
Spettacolo di clown

I PUNTI VERDI
[redacted]
WOODY SHAW
[redacted]
concerto jazz

Regione Piemonte [redacted] di [redacted] — Teatro Nuovo Musica in scena
1° FESTIVAL DI CASALE
«TEATRO [redacted] DA [redacted]
Questa sera ore 21,15
Coro di [redacted] Caterina
DAMIRA PLACATA
Opera [redacted] marionette - [redacted] Ziani
con
[redacted] - GASTONE [redacted] - [redacted] KINNEY - [redacted] FOTI - CARMEN [redacted] - LUCIA [redacted] - ELAINE HAMMONDS
Complesso [redacted] ANTIQUA»
Compagnia «[redacted] LUPI»
Direttore [redacted] Peyretti
coord. M. Scaglione G. Masturino
Inf. tel. [redacted] - 0142/54757

I PUNTI VERDI
Valentino
BALLETTO NAZIONALE [redacted] CUBA
con Alicia Alonso

TEATRO REGIO TORINO ore 21
CONCERTO
[redacted] MILAN HORVAT
CAMILLO [redacted] violino
SERGIO [redacted] violoncello
[redacted] DE ROSA oboe
EZIO DE MARIA fagotto
orchestra del TEATRO REGIO
musiche [redacted] *HAYDN, BRAHMS*

I PUNTI VERDI
[redacted]
BLUERBA
TEKNOSPRAY
concerto bluegrass
[redacted]

[redacted]
[redacted] a Settimo Torinese
Oggi ore 18
TEATRO CENTRO TEATRALE ROSELLE DI [redacted] in «AUFWIEDERSEHEN»
ore 21 SALSA VOLTAIRE in «BLU NOTTE»
[redacted] ore 21,30
TEATRO TASCABILE DI [redacted] in «ALBATRI»

GARDEN St. Valsalice 2 Tel. [redacted]
stasera invita al NINO GALLO
GALA' DELLE ROSE E DELL'ELEGANZA

[redacted]
[redacted] - [redacted] 659.330
[redacted] ACROBATICO CON
I TAUCETI

ECONOMICI

19 Vendita alloggi

[redacted] . Ambrogio 5/12 in stabile [redacted] struzione [redacted] di: 1-2 [redacted] tinello cucinino servizi, da L. [redacted] milioni, [redacted] Cervino, telefono [redacted].
VIA Saorgio appartamento di ingresso camera [redacted] servizi [redacted] tel. 505.911 Grimaldi.
VILLA bifa[redacted] Torino [redacted] signorile 600 mq + 1000 mq di giardino, [redacted] doppio, [redacted]. Possibilità [redacted]. Casamercato [redacted]. 650.3805.
VILLA Givoletto molto signorile composta 6 camere [redacted] saloni [redacted] servizi [redacted] tavernetta parco [redacted] 2000 autorimessa vendo. Tel. 350.277. No [redacted]e.
VINOVO libero signorile [redacted] 120 [redacted] 2 [redacted] cucina 2 servizi box [redacted] milioni più 30 milioni mutuo fondiario [redacted].
VINOVO libero via [redacted] villetta [redacted] 2 c[redacted] cucina servizi [redacted] mansarda 92 [redacted] box - Casamercato [redacted].
VOLPIANO vendesi [redacted] costruzione composta [redacted] con ampio magazzino e terreno mq. [redacted] 46 milioni. Tel. [redacted].
ZONA Aeronautica vendi ultimi appartamenti e box auto stessa casa tel. [redacted].
ZONA Francia via Baveno [redacted] tinello cucinino servizi cantina sufficienti 30% contanti Immobiliare Teorema [redacted].

[redacted] PIU' 20.000.000 MUTUO
libero [redacted] con giardino vendo: 2 camere [redacted] cucina [redacted]zi. a 21 [redacted] T[redacted] Telefonare 383.446.

[redacted] Domande affitto

A. [redacted] affitta senza provvigioni [redacted] alloggi vuoti [redacted] valutazione, clientela selezionata. Tel. [redacted].
ATTENZIONE l'Immobiliare Lunica [redacted] per proprio cliente alloggio 2/3/4 [redacted] servizi qualsiasi zona assicuria[redacted] massime referenze. [redacted]. 760.132 - 752.957.
[redacted] alloggi e uffici [redacted] o arredati per clientela selezionata. Assicuriamo rapidità e serietà. Telefonare 216.3846-7.
CERCASI alloggetto libero [redacted]. Tel. 505.872 - [redacted]
[redacted] laureandi in medicina [redacted] per anno [redacted] pied-à-terre ammobiliato in Torino. Telefonare [redacted].
REFERENZIATISSIMO [redacted] affitto alloggetto arredato o [redacted] qualsiasi zona. Tel. 502.340.
SOCIETA' livello internazionale [redacted] per propri dipendenti in trasferta a Torino alloggi arredati qualsiasi zona. Tel. [redacted].

21 Offerte affitto

A. [redacted] M. Cristina 67. Rivolgersi per informazioni alloggi locabili, vuoti arredati, disponibilità immediata stessa casa.
A. FIDALCASE affitta corso Montecucco alloggio signorile [redacted] servizi [redacted] arredato [redacted] mila mensili. Tel. [redacted].
AFFITTASI alloggetto [redacted]ato ogni conforto studenti impiegati coppie richiedesi [redacted] tel. 591.220.
AFFITTASI [redacted] stabile signorile monoca[redacted] servizi elegantemente [redacted] uso transitorio. Tel. 595.273 Fisim.
AFFITTASI uffici piccole e grandi metrature in zona semicentrale stessa casa. Tel. Agenzia Torricelli 591.220 - 502.340.
[redacted] affitto [redacted] in casa signorile appartamenti a [redacted] pied-à-terre. [redacted] 745.010.
[redacted] appartamento elegantemente arredato affittasi a referenziati [redacted] Montecucco. Telefonare 518.817.

24 Mobili, arredi

[redacted] da di più. Ampia [redacted] di mobili classici e moderni, ambientati, dilazioni di pagamento. Via Belfiore 45 angolo via Valperga Caluso.

25 Artigiani, ecc.

DECORAZIONI perfettissime rapidamente [redacted] premiata [redacted] angiana lavabile 70 mila tappezzeria compresa [redacted] mila infissi 15 mi[redacted]. Telefonare 323.876.

36 Nautica

[redacted] imbarcazioni Gobbi Sessa motori Volvo Suzuki Chrysler canotti Lomac. Via Turati 50, [redacted]. 396.178.

E' tempo di surf! Windglider - sailboard - tecnosurf nuovi e occasioni [redacted] Scuola e noleggio [redacted] italiana. Tel. 011 885.490.

37 Campeggio e sport

ELNAGH [redacted] 1, [redacted] m [redacted] usata [redacted]iata perfetta con garanzia un anno Autocasa vende tel. 011/501.765.
[redacted]AMPER Ford Transit 100 B TO V2 km 10 mila super accessoriato perfetto in garanzia Autocasa vende tel. 011/501.765.
ROULOTTE Nardi Patrizia 3, [redacted] 1979 m 4,80 super [redacted]oriata [redacted] Autocasa vende e permuta tel. 011/501.765.
VACANZE in camper. Westfalia pronta consegna: pagamenti agevolati senza cambiali Toro di Covolo via Monterosa 158. Tel. 266.141 - 266.[redacted]
[redacted] fine stagione al[redacted]mento e [redacted] coll[redacted] Moroni Sport [redacted] U. Sovietica [redacted]. 393.564.

38 Animali e veterinaria

[redacted] Shitzu pechinesi Breton Pastori tedeschi [redacted] (Lessi) belga e [redacted] tutte [redacted] razze pensione cani e gatti tel. 011/969.8539 Villastellone.

[redacted] Ville, app., cascine per vacanze, acq.-vend.

[redacted] **AFFARE** [redacted] d'epoca abitabile di [redacted] 900 con grande rustico e [redacted] di giornate 24 in parte edificabili, pagamento anche parziale permute. Telefonare 539.423.
[redacted] libera villa sulla [redacted] per Pecetto 11 [redacted] 3000 mq. di [redacted] telefonare 535.517 - 516.235.
A.F.IM. libero a Bussoleno spazioso [redacted] 3 camere tinello cucinino bagno prezzo interessante tel. 535.517 - 516.235.
A. RUSTICI [redacted] progetto [redacted]io [redacted] Valli di Lanzo e [redacted] Lys da 12 milioni [redacted]. Tel. 515.967.
A. [redacted] d'Ulzio appartamento arredato signorilmente salone 2 camere cucina bagno terrazzo posto auto tel. [redacted].
A. [redacted] 549.777 Alice Superiore [redacted] La Torbiera [redacted] minivillette composte da monocamera cucinino bagno [redacted] dino privato posto auto.
[redacted] 549.777 Loano a 50 mt dal [redacted] prenotatesi a prezzi bloccati [redacted] menti di 2-3 vani, consegna giugno 1982.
A. UNIONCASE 920.7250 - 549.777 [redacted] ro di Lanzo reg. Pian Met vendonsi [redacted] appartamenti [redacted] camera tinello bagno.
A. [redacted] - 549.777 Corio Pian Audi vendonsi villette parzialmente [redacted] di 85 mq con [redacted].

A. VAL DI LANZO
a 45 km. da Torino rustico indipendente [redacted] 2 [redacted] con terreno adiacente facilitazioni di pagamento Res Immobili vende. Tel. 512.923 - 532.130.

A. VENDESI Villanova d'Albenga 4 km. [redacted] con parco alloggi 1-2-3 vani [redacted] L. 41 milioni. Tel. 293.301 (To) - (0182) [redacted].
A Bibiana [redacted]. [redacted] Torino zona collina [redacted] do villa ottime finiture con bellissimo giardino composta [redacted] piano [redacted] piano rialzato [redacted] e piano [redacted] tel. 0121/724.94 ore ufficio.
A Luserna S. Giovanni vendesi stupenda villa con torri 10 camere servizi eventualmente ristrutturabile di 3 ap[redacted] L. 77 milioni 500 mila. Telefonare 504.249.
A S. Bartolomeo 50 mt. [redacted] mare vendo alloggio arredato di soggiorno angolo [redacted] camera bagno e [redacted] volendo abbinabile [redacted] altro uguale tel. 0121/724.94 ore ufficio.
[redacted] d'Oulx occasione libero [redacted] soggiorno 2 camere cucinotto servizi [redacted] 75 [redacted] pagamento [redacted].
A Sestriere Colle [redacted] impianti [redacted] alloggio signorile completamente [redacted] ingresso 2 camere soggiorno [redacted] doppio servizio e posto auto tel. 0121/724.94 ore ufficio.
[redacted] Torre [redacted] zona [redacted] villeggiatura fresca e verdeggiante a [redacted] km. [redacted] Torino vendo alloggio [redacted] di 3 vani a L. 23 milioni tel. 0121/724.94 ore ufficio.
A 13 Km. da Torino cedesi immobile di mq 750 circa con ampio cortile e giardino ad uso vendita [redacted] antichi [redacted] relativa licenza. Tel. [redacted].
ALA [redacted] Stura altitudine 1100 vendonsi liberi in piccolo [redacted] 2 alloggi [redacted] zi giardino. Tel. 987.6472 - 309.6609.
[redacted] alloggi spaziosissimi centrali [redacted] mi [redacted], soggiorno [redacted] angolo cottura servizi box auto. Tel. 011/505.000.
[redacted] a [redacted] minuti [redacted] alloggi nuovi ingresso soggiorno angolo cottura arredato camera bagno giardino privato termoautonomo posto auto da L. 38 milioni [redacted] 17 [redacted] mutuo. Tel. 0162/53.865 - 90.237.

ALBENGA
Immobilcasa [redacted] in palazzina ultimi alloggi vista mare di 2, [redacted] giardini [redacted] volendo box. Mutuo fondiario e facilitazioni. Tel. 011 851.840 858.521.

[redacted] Villanova in prestigiosa villa d'epoca con ampio parco soggiorno camera cucina taverna Confer [redacted]58.
AMIE' J. & [redacted] A Orbassano [redacted] La Foce stabile in via di finizione ingresso soggiorno [redacted] cucina [redacted] ripostiglio [redacted] balconi lire 59 [redacted] 500 mila. Tel. 549.585.
AMIE' J. & CO. 2 Cinè zona residenziale libera fine anno casetta indipendente di 2 piani con ingres[redacted]omo cucina [redacted] servizi [redacted] solaio, [redacted] milioni 500 mila. Tel. [redacted].
ARAMENGO 35 km [redacted] Torino [redacted] da ristrutturare indipendente 15[redacted] eventualmente bifamiliare tel. 748.7637.

[redacted]
Valli di Lanzo alloggio nuovo in palazzina centrale 2 camere angolo cottura entrata bagno ripostiglio L. 37 milioni più L. 8 milioni mutuo fondiario tel. 533.947.

[redacted] via [redacted] Battisti 5 liberi vendiamo [redacted] e [redacted] di [redacted] metrature con mutuo. Gabetti (011) 5767.
BARDONECCHIA via Einaudi 27, [redacted] gnorili: monocamera cucinotto bagno, camera soggiorno cucinotto 1-2 servizi; [redacted] posto sabato e [redacted] 12/7 Consulente [redacted] 011/533.322.
[redacted] altitudine 700 in rustico 3 vani semio terreno 500 mq 23 milioni [redacted] Pinerolo vende 0121/22851 - 77448.
BARGE vendesi rustico parzialmente riattato: 2 camere cucina [redacted] stalla [redacted] luce acqua. Tel. 0121 77.354.

[redacted] in [redacted] ina appartamenti di ingresso 2 camere tinello cucinino [redacted] possibilità box [redacted] tel. 505.911 [redacted].

[redacted] per vivere proprio sulla spiaggia appartamenti in villaggio f[redacted] mare ogni [redacted] Prezzo lancio da [redacted]. Mutuo, dilazioni. Telefonare 011 761.591.
CASA in paese abitabile subito 5 camere magazzino piccolo cortile v[redacted] Ottiglio vendo L. 32 milioni tel. 0141 [redacted].

CASALEGNO
[redacted] urgentemente case ville rustici in città, mare, montagna, garantiamo rapidità [redacted] vendita e massimo realizzo per contanti. [redacted]. (011) 839.8444.

[redacted] B [redacted] (To) vendiamo struttura di villa finita [redacted] terreno mq 4400 tel. 011/839.8444.
[redacted] B Castiglione (To) vendiamo [redacted] di civile [redacted] riattata al 1 piano tel. 011/839.8444.
[redacted] B in [redacted] collinare - Cavoretto (To) vendiamo casa di civile abitazione riattata tel. 011/839.[redacted]
[redacted] Leinì (To) villa unifamigliare [redacted] indipendente [redacted] 1 piano con terreno mq 4200 tel. 011/839.8444.
[redacted] B Riva di Chieri (To) [redacted] di [redacted] bifamiliare [redacted] mq [redacted]. 011/839.8444.
CASALEGNO B [redacted] in Francesco [redacted] (To) vi[redacted] bifamiliare da ultimare con [redacted] mq 600 tel. 011/839.8444.
CASALEGNO B San D[redacted] Asti (At) fabbricato rurale riattato di 1 piano con terreno mq 3500 tel. 011/839.8444.
[redacted] Tonengo (At) vendiamo casa [redacted] appena ultimata [redacted] terreno [redacted] tel. 011/839.8444.
CASALEGNO Di Bonanni vende a S. Antonino prestigiosa villa d'epoca con [redacted] mq [redacted] parco. Tel. 0122/31.914.
CASALEGNO Di Bonanni vende [redacted] 1 piano appartamento [redacted] piccolo [redacted] tel. 0122/31.914.

CASAMERCATO A ricerca per propria clientela, appartamenti, case, ville in montagna, mare e città. Pagabenecontanti! Aperto sabato pomeriggio. Telefonare 011 [redacted].

CASCINA ristrutturata 7 vani servizi [redacted] rustico vicinanze Cigliano comoda autostrada [redacted] servizi [redacted] L. [redacted] milioni [redacted]. 0141/333,50.
CASCINA vicinanze Villafranca d'Asti 35 km da Torino ampio fabbricato civile con stalla fienile e porticati terreno in un unico corpo a frutteto e campo mq [redacted] mila libera vendesi L. [redacted] milioni volendo mutuo e dilazioni. Tel. (011) 504.130.
CASCINOTTA semindipendente [redacted] vani [redacted] terreno acqua luce vicinanze Pinerolo Grimaldi vende. Tel. [redacted] 77.354

CASETTA a 22 km da Torino di [redacted] vani più servizi giardino L. 12 milioni più dilazioni. Tel. [redacted].
CASETTA acquisterei in zona limitrofa Torino 3 camere cucina bagno indipendente [redacted] giardino massimo 75 milioni. Tel. 473.0118.
CASETTA [redacted] in villaggio turistico vista [redacted]. Piscine, tennis, motel. [redacted] servizi Immobilcase [redacted] Albenga. [redacted]. 658.521 - 651.840.
[redacted] Canavese (Vauda) libera: [redacted] vani salaio cantina giardino, [redacted] posizione. Forti dilazioni. [redacted]
[redacted] Canavese [redacted] Susa o Lanzo cerco ac[redacted] fimile costo [redacted] milioni. Telefonare 532.409.
[redacted] alloggio ammobiliato [redacted] mera cucina servizi a [redacted] mt [redacted] L. 58 milioni. Tel. (0182) 90.400.
CHIAVARI vendesi libero a picco sul mare signorile recente 5 vani ingresso biservizi box L. 216 milioni. Tel. 502.383.
COLLINA di Superga grande rustico ottima esposizione terreno agricolo coltivo e [redacted]. Vendo frazionato. [redacted]. 753.342.
COMPERO rustico comodo città [redacted] terreno adatto fine settimana, anche da [redacted]. Pago subito. Tel. 472.057.
COSTA Ionica Lido Silvana a 200 mt dal mare appartamenti di [redacted] milioni dilazionabili. [redacted].
COSTA Smeralda Portorotondo a 300 [redacted] porto in villa con giardini signorili alloggi [redacted] 43 a 110 mq. Gabetti 5767.
CUMIANA [redacted] villa unifamigliare [redacted] vani bagno [redacted] terreno Gabetti Pinerolo vende 0121/22851 - 77448.
CUMIANA villa 1979 panoramica 4 vani bagno + mansarda 4 vani bagno boxes tavernetta terreno 2000 mq. Gabetti 0121 22.851.
CUORGNE' [redacted] per Chiesa Nuova splen[redacted] posizione [redacted] giardino mq [redacted], volendo [redacted] in 2 alloggi. Prezzo [redacted] favorevole. Permute. Immobili [redacted], tel. 011 585.836
FIMINTER S.p.A. [redacted] Ghigo di [redacted] panoramicissimo alloggio parzialmente [redacted] di salone soggiorno [redacted] camere cucina bagno box auto L. 135 milioni. Tel. 696.7121.
GIAVENO elegante alloggio libero [redacted] 3 camere cucina servizi garage vendesi direttamente tel. [redacted].
GIAVENO [redacted] villa signorile [redacted] camere cucina biservizi 2 box auto giardino mq [redacted] L. 127 milioni. Tel. 959.1122.
[redacted] Val Sangone Immobil[redacted] via Pacchiotti 29. Tel. 937.227 aperto tutti i pomeriggi, sab[redacted]o il [redacted] tratta i [redacted] per [redacted] e vendite [redacted].
GRIMALDI Sanremo 0184/882.222 centrali occupati 3 camere cucina bagno terrazzo da 33 milioni, monolocali liberi 28 milioni.
[redacted] Sanremo [redacted] ingresso soggiorno angolo cottura [redacted] bagno giardino [redacted] arredato [redacted] milioni.
[redacted] Pellice zona collinare [redacted] villeggiatura [redacted] 40 [redacted] da Torino [redacted] piccolo condominio [redacted] verde tranquillo e soleggiato vendo alloggi liberi ad alluttai di 2 a 3 [redacted] a [redacted] da [redacted] 25 milioni (volendo [redacted] mutuo fondiario) tel. 0121/769.56 ore ufficio.
INV[redacted] vende a Luserna San Giovanni ampio monolocale con servizi [redacted] L. 23 milioni tel. 516.283 - 518.985.
[redacted] Valle d'Aosta-Morgex, appartamento in villa: sogg[redacted] camino, studio, cucina, bagno, disimpegno [redacted] piano. Tre [redacted] re, bagno, [redacted] piano [redacted] Terrazzo, giardino, box e car[redacted]. [redacted] 511.382 - Aosta (0165) 43.741.
[redacted] d'Aosta-Arpuilles frazione Lin [redacted], in nuovo fabbricato con ottima posizione e vista sulla valle. Vendiamo appartamenti composti di: soggiorno, 1-2 camere. Tel. 511.382 - [redacted] (0165) 43.741.
IPI Valle d'Aosta-Pila [redacted]in, villa composta [redacted] vani, servizi, ripostiglio, porticato. Telefonare 511.382 - [redacted] (0165) 43.741.
LA SALLE frazione Chaverel nuovo ingresso soggiorno angolo cottura ca[redacted] bagno po[redacted]uto con mutuo casa Gabetti (011) 5767.
LIMONE Piemonte Villaggio [redacted] bilocali posizione prioritaria. Vendite dirette S.C.P. 0171 55.500 Cuneo, 0173 30.193 Alba.
MONTOSO recente costruzione [redacted] 1 camera cucinotta bagno [redacted] Pinerolo vende 0121 22.851 - 77.448.
ORBASSANO villetta bifamigliare 3 camere cucina + 2 camere cucina garage terreno mq 450 L. 150 milioni. Tel. 959.1122.
PAESANA appartamenti liberi 2 [redacted] servizio 21 milioni [redacted] mila 3 vani bagno 28 milioni 500 mila posti auto boxes mutuo casa 50% Gabetti Pinerolo vende 0121/22851 - 77448.
[redacted] Liberty [redacted] vani [redacted] tavernetta 3 servizi [redacted] mq [redacted] zona Astigiano tel. 350.277.
PIAN del Frais vendesi in nuova palazzina bellissimo appartamento mq 90 più posto auto completamente [redacted] vicinissimo impianti risalita [redacted] fondiario [redacted]. 359.606.
[redacted] libero [redacted] a vani doppi servizi ripostiglio cantina [redacted] Pinerolo vende 0121/22851.

[redacted] Nevoso località Alma di Frabosa nuovo residenziale con piscina, posizione panoramica e soleggiata bilocale con angolo cottura e bagno L. 25 milioni più box. Tel. 599.131 ore 10-12 - 15-18.
PRIVATO vende Cumiana [redacted] 3 camere cucina biservizi box [redacted] giardino L. 97 milioni 500 mila no agenzie. Tel. 256.772.
RUSTICO completamente ristrutturato 2-3 [redacted] cucina tavernetta cantina cortile vicinanze Luriala 3 km campi [redacted] pasti 019[redacted].
SANREMO alloggio [redacted] libero mq 36 via Padre [redacted] mila [redacted] tel. 011/650.3024 Bonino Immobiliare.
[redacted] a Porto Cervo e Cala Romantica vendo [redacted]ici appartamenti posti barca per informazioni tel. 011/587.014.
[redacted] a Portisco [redacted] appartamento fronte mare prezzo [redacted] zioni vero affare [redacted]. 011 587.014.
[redacted] Smeralda. Le Residenze dove il mare costa di meno e la vacanza vale di più. Vendite dirette S.C.P. 0171 55.500 Cuneo, 0173 30.193 Alba.
SARDEGNA Golfo Marinella sul [redacted] vendo 2 letto soggiorno [redacted] bagno [redacted] giardino, arredato [redacted]. 011/587.014.
[redacted] in Porto Cervo vendo [redacted] divisione stadi magnifica villa arredata confinante mare tel. 011/587.014.
[redacted] d'Oulx [redacted] centrali 2 camere servizi e posto auto coperto vero affare 53 milioni [redacted]. Tel. [redacted].
SESTRIERE Borgata vendesi [redacted] mansardato arredato [redacted] servizi. Grimaldi, telefono 0121 77.354.

[redacted]
Edilcasa [redacted] appartamenti pronti 1-2-3 lo[redacted] prezzi convenienti. Tel. (011) 548.154.

[redacted]
di fronte Isole Eolie vendesi miniresidence servito da [redacted]aggia privata, ottimo trattamento e[redacted] Est [redacted]. Telefonare 532.130.

STILCASE villa [redacted] Givoletto mq 400 abitabili e [redacted]ansarda costruzione 1973 occasione unica lire 165 milioni[redacted]
TORRE Pellice appartamenti liberi 2 vani bagno giardino 27 milioni 3 vani bagno 29 milioni mutuo casa G[redacted] 50% [redacted] Pinerolo vende 0121/22851 - 77448.
TORRE Pellice Perri vende bella casa indipendente 5 vani mansarda terreno circostante L. 45 milioni tel. 011/606.[redacted]
TORRE [redacted] appartamenti liberi giardini privati [redacted] da 10 milioni bilocali, giardino da [redacted] milioni trilocali [redacted] 29 milioni box posti auto Gabetti Pinerolo [redacted] 0121 [redacted] - 77.448. [redacted] posto sabato 11.
TORRE Pellice altitudine 700 m rustico 3 vani bagno terreno 7500 mq 27 milioni Gabetti Pinerolo vende 0121 22.851 - 77.448.
TOSCANA, 5 km da Cascina Terme, tenuta agricola 32 ettari, villa padronale, 6 case rurali, completamente attrezzata per produzione vini e coltivazione cereali. Failla & Bertinetto 742.874.
ULZIO privato vende 2 camere letto tinello, cucinino, bagno, ingresso, ripostiglio, 2 bal[redacted] ultimo piano 53 milioni 500 mila più [redacted] luo più [redacted] trattabili, lunghe dilazioni, [redacted] 2%. Tel. 471.018.
[redacted] 747.729 [redacted] a Rapallo piano rialzato 2 camere tinello cucinino bagno terrazzo posto auto. [redacted].
UTIP AT (0141) 55.675 vende Isola d'Asti località villa, rustico completamente ristrutturato, su due piani, ampio e panoramico con magazzino, garage e terreno adiacente lire 90 milioni 900 mila.
UTIP AT 0141 55.675 vende Penango struttura d[redacted]di 130 mq con 2000 mq giardino lire 35 milioni 900 mila.
UTIP AT 0141 55.675 vende a 3 km da Asti Torrazzo [redacted] 6 vani, servizi, 2 terrazzi, cantina, magazzino, garage, giardino e 9500 mq terreno recintato.
UTIP AT 0141 55.675 [redacted] Castellazzi, casa rurale indipendente, acqua, luce, telefono, vigneto D.O.C., frutteto e noccioleto lire 88 milioni 900 mila.
UTIP AT 0141 55.675 ve[redacted] Vigliano [redacted] 5 camere, servizi, portico, cantina, 3 giornate di vigna adiacenti [redacted] lire 59 [redacted] 900 mila.
UTIP [redacted] 0141 55.675 vende [redacted] (Cn) [redacted] pressi [redacted] Colle della Maddalena a 1300 mt [redacted] paese fabbricato su due piani, 7 camere, cantina, sottotetto e [redacted] mq di orto lire 27 milioni 900 mila.
UTIP AT 0141 55.675 vende Villa San Secondo, rustico comodo al paese, 4 camere, ripostiglio, cantina, 2 porticati, stalla, cortile, [redacted] 43 milioni 900 mila.
[redacted] AT 0141 55.675 [redacted] Costigliole, [redacted] moda [redacted] ampio rustico porticati, fienili e s[redacted] modello, circa [redacted] giornate di vigna D.O.C. Agevolazioni di pa[redacted].
UTIP AT 0141 55.675 vende Cossombrato rustico da ristrutturare, 8 vani, cantina, porticato, orto lire 47 milioni 900 mila.

UTIP AT 0141 55.675 vende Montegrosso d'Asti, panoramica, villetta nuova costruzione, salone, due [redacted] cucina, servizi, [redacted] magazzino, terrazzo e terreno circo[redacted] 74 milioni 900 mila.
UTIP AT 0141 [redacted] vende Refrancore, in palazzina di [redacted] costruzione, materiali tutti di prima scelta, appartamenti liberi, 2 [redacted] sala, cucina, doppi servizi da lire 58 milioni 900 mila; negozi con [redacted] e [redacted] liberi da [redacted] 65 milioni 900 mila; magazzini e box da lire 7 milioni 900 mila. [redacted] soggetta ad I.V.A. (2%).
UTIP [redacted] (0141) [redacted] vende Mango località Gerbe, rustico ristrutturato 4 [redacted] servizi ripostiglio, [redacted] circa 1000 mq di terreno lire 33 milioni 900 mila.
UTIP AT 0141 55.675 vende a S. Giorgio Scarampi nei pressi di R[redacted] in zona di villeggiatura vendiamo splendida casetta composta di salone tinello cucinino 2 camere disimpegno e doppi [redacted] con giardino circostante di [redacted] mq. L. 65 milioni [redacted] mila.
UTIP AY (0141) 55.675 vende Calliano Bricco [redacted] parzialmente riatto, [redacted] re, servizi, cortile indipendente orto, luce, acqua lire 30 milioni [redacted] mila.
UTIP 547.828 [redacted] Laigueglia [redacted] arredato soggiorno camera cameretta cucinotta bagno dilazioni permute.
VAL Chisone Fenestrelle rustico ristrutturato 6 vani tavernetta bagno 40 milioni Gabetti Pinerolo vende 0121/22851 - 77448.
VAL Chisone rustico 3 vani tavernetta terreno mq 500 17 milioni 500 mila Gabetti Pinerolo 0121 22.851 - 77.448.
VALLE Po [redacted] centro [redacted] 21 milioni [redacted] vani 25 milioni 4 vani [redacted] milioni posti auto magazzini Gabetti vende 0121 22.851. Personale sul posto domenica 12.
VICOFORTE di Mondovì (Santuario) Pastorino costruzioni vende alloggi 2-3-4 vani più servizi. Tel. (0174) 632.80 (019) 745.434. Personale sul posto giorni [redacted].
[redacted] mono-bifamigliari [redacted] dimensioni collina e dintorni Torino prezzi vantaggiosi agevolazioni di pagamento e permute. [redacted]. Grimaldi 911.3666.
VRU' Polpresa ultimi bilocali in villa panoramica soleggiata, 8 milioni [redacted]nti 23 milioni 500 mila mutuo dilazioni. Telefonare 515.967.

14.500.000
a 3 km dal Lago di Viverone rustico 3 vani e [redacted], Res Immobili vende. Tel. 512.923 - 532.130.

24.900.000
sulla [redacted] d'Ivrea a 40 minuti da Torino rustico abitabile di 4 vani e servizi: Res Immobi[redacted]. Tel. 512.923 - 532.130.

39.000.000
rustico in collina a 30 minuti da Torino 3 vani [redacted] più cantina più garage con 500 mq prato [redacted] acqua luce [redacted] Immobiliare vende. Tel. 532.130.

[redacted]
rustico indipendente da 3 lati [redacted] 2 piani terreno [redacted]costa[redacted] Est Immobiliare [redacted]. Tel. 532.130.

46 Ville, app., [redacted] per vacanze, [redacted]

AFFITTO a Pinasca alloggio di [redacted] camere cucina ingresso bagno. Tel. 0121 201.182.
[redacted] **LORENZO** vicino [redacted] mobiliato nuovo tutti i conforts posto [redacted] luglio-agosto tel. 0184/264.768.
ULZIO zona Cotolivier affittasi stagione estiva bellissimo alloggio nuovo 4 posti letto. Tel. (011) 243.780 ore serali.

[redacted] Informazioni

AIRIT investigazioni controlli infedeltà [redacted] gini matrimoniali [redacted]te; rintracci ovunque; corso Re Umberto 63, tel. [redacted].

51 Occasioni

TENDA campeggio come nuova vendo [redacted] sione volendo [redacted] stagione. Tel. 683.165 - 631.139.

52 Varie

[redacted] alloggi cantine acquisto mobili soprammobili e oggetti [redacted] genere, Rocomi anche festivi. Tel. 280.196.
ACQUISTA antichità argenti mobili 800 Rinascimento Barocco quadri orologi sgombro locali. Tel. 472.195 740.584.
DIVISETTE porte pieghevoli in legno, tessuto, plastica, con vetri. Tende verticali. Via Bagetti 25 (angolo [redacted] Francia 21), tel. 761.471 - 745.121. «Divisette» è il [redacted] marchio, le altre non sono «Divisette»!

Annunci Economici Facili

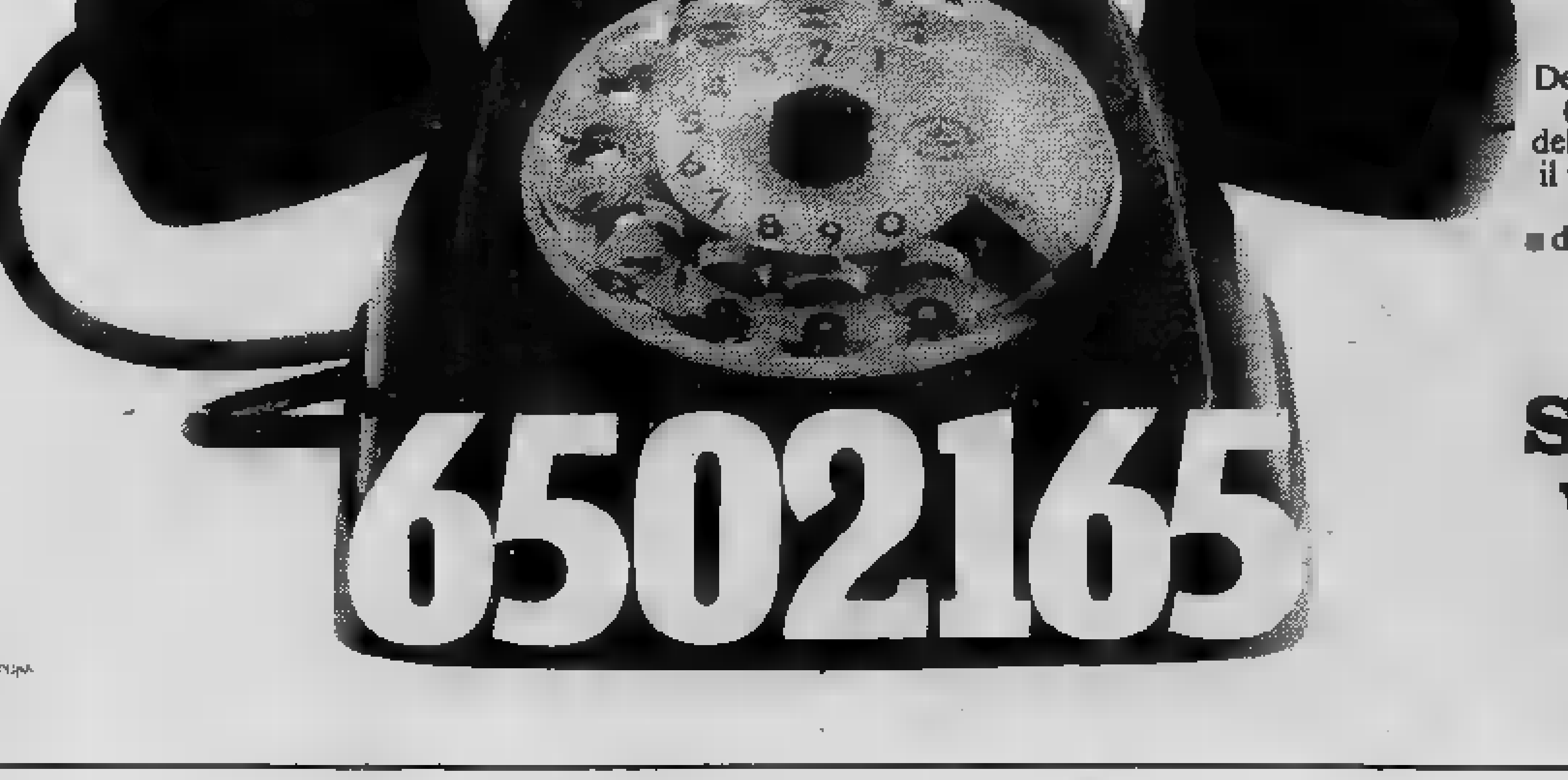

La Stampa offre un nuovo servizio:
gli annunci economici via filo.
Dettate il vostro annuncio [redacted] Publikompass
(011) 6502165. Riceverete l'indicazione
del costo [redacted] potrete comodamente effettuare
il pagamento presso il più vicino sportello
della Cassa di Risparmio di Torino
[redacted] dell'Istituto Bancario San Paolo di Torino.

Da questo momento
[redacted] vostro [redacted] è in buone mani.

STAMPA SERA

Vendere, comprare, cercare, trovare. Basta telefonare!

I fatti della politica

Disegno da Il Popolo

Economia dopo Ottawa

■ E' difficile stabilire chi abbia vinto e chi abbia perso alla conferenza di Ottawa misurando col bilancino le parole contenute nel comunicato finale sui problemi dell'economia internazionale e, rileva *Paese Sera*. Se si leggono le affermazioni che pongono la lotta all'inflazione al primo posto insieme con l'idea che la politica monetaria è un'arma efficace; se poi si considera che gli alleati non sono riusciti a strappare a Reagan alcun impegno circa un alleggerimento della stretta monetaria e la diminuzione dei tassi di interesse, si può concludere che ad Ottawa ha vinto l'America neoconservatrice, quella che ha deciso di scommettere sugli spiriti vitali dell'impresa privata, sul risorgere dell'individualismo, sullo smantellamento dello Stato assistenziale, sull'aumento della disoccupazione. E ha vinto, al suo rimorchio, l'Inghilterra della signora Thatcher, la quale sta praticando la cura liberista già da qualche anno, per la verità con scarso successo.

Processo storico?

■ E questo, dunque, sarebbe il «processo storico?», si chiede *Il Tempo* —. Storica, semmai, sarà — e così verrà ricordata — l'occasione mancata di tentare almeno di far luce sul movente dell'attentato: e di conseguenza sugli eventuali mandanti di Alì Agca. Bastava forse puntare l'attenzione — più che sull'autore del gesto criminale — sulla vittima, cioè su questo Papa polacco, sulla caratteristica principale del suo ancor breve pontificato, la difesa dei diritti dell'uomo, ovunque siano oppressi, violati, e probabilmente qualcosa ne sarebbe saltato fuori.

Disegno da la Repubblica

Disegno di Mosca da Il Tempo

Attacco ai magistrati

■ L'imparzialità, l'indipendenza e l'autonomia dei giudici sono valori che devono essere difesi con fermezza contro ogni insidia interna ed esterna all'ordine giudiziario. «Gettare discredito sull'ordine giudiziario nel suo insieme significa minare uno dei pilastri del nostro ordinamento democratico» con l'autorevolezza che gli viene dal suo ruolo e dalla sua figura il presidente — scrive *La Stampa* — Pertini ha preso una netta posizione ieri, alla prima assemblea plenaria del nuovo Consiglio superiore della magistratura. Non solo il Capo dello Stato ha assunto un fermo atteggiamento di fronte agli attacchi che alla magistratura erano venuti di recente e che avevano infiammato il dibattito politico, ma egli — con il documento che ha esposto all'assemblea — ha impedito la spaccatura fra i membri del Csm, evitando che la discussione facesse esplodere le divisioni esistenti.

■ Pertini in qualità di presidente del Consiglio superiore della magistratura, ha partecipato ieri pomeriggio alla seduta plenaria del massimo organo della giustizia per un esame della situazione nel nostro Paese, con particolare riferimento alle critiche rivolte ai giudici milanesi a proposito della vicenda della Loggia P2 — si legge sul *Corriere della Sera* —. All'inizio della riunione, ha parlato subito il presidente della Repubblica che ha esordito indicando i «pochissimi punti essenziali — ha detto — per l'orientamento della discussione in una sede così elevata». In primo luogo, Pertini ha ricordato che le «guide insostituibili» di ogni riflessione su questi problemi sono la Costituzione e le leggi.

Ricordate Bobby Sands?

■ Ricordate Bobby Sands? Altri lo hanno seguito nella tomba. Tutti morti per fame nella stessa prigione nord-irlandese. Quanti? Si sta cominciando a perderne il conto — commenta *l'Unità* —. Quando Bobby Sands morì, la stampa (salvo eccezioni) non fu tenera con lui. Ma gli dedicò titoli di rilievo e commenti. Ostili, ma lunghi. Per gli altri, invece, indifferenza e silenzio. Perché. I Sette Grandi si sono riuniti ad Ottawa. Si sono occupati quasi di tutto. Non solo di debito pubblico, di inflazione, di missili e di dollari. Ma anche di morale internazionale. Hanno sceverato il giusto dall'ingiusto. Occupare l'Afghanistan è ingiusto, l'occupare l'Irlanda del Nord è giusto? L'Urss si deve ritirare da Kabul. E l'Inghilterra?

La crisi dc

■ La crisi della dc non è soltanto di linea politica — afferma *Il Giornale nuovo* —. E' crisi di organizzazione. Ne parla in un'intervista il giovane deputato Nicola Sanese, nominato otto mesi fa segretario organizzativo del partito quasi per caso, essendo stato scambiato all'inizio da Piccoli per un altro. Sanese rivela di aver dovuto imporre riunioni e votazioni a numerose sezioni democristiane dove non si tenevano assemblee da più di dieci anni. E racconta di sezioni esistenti solo sulla carta, di iscrizioni condizionate dai giochi delle correnti, che tutti condannano ma che nessuno vuole seriamente combattere

Le lettere dei lettori

Firenze delude

Sono stato domenica scorsa a Firenze, dopo alcuni anni che non la visitavo più. Devo esprimere la mia delusione ed il mio rincrescimento: una città così divinamente bella è in uno stato che fa impressione. Sul Ponte Vecchio, gente sdraiata per terra, tra l'immondizia; sudiciume, disordine, senso di sfacelo anche in quel luogo sublime che è piazza della Signoria.

Sovente ci lamentiamo del disordine e della poca pulizia di Milano e di Torino, ed è vero. Ma purtroppo il problema è peggiore a Firenze ed in città simili, perché sono l'autentico specchio attraverso il quale la nostra Italia viene giudicata e frequentata, con risultati economici che dovrebbero permetterci un po' di respiro. Almeno sotto questo profilo, pulizia e ordine dovrebbero essere tenuti in maggiore considerazione. Scusami lo sfogo, ma ne sentivo proprio il bisogno perché amo troppo Firenze e tutte le altre belle città italiane.

Luigi Marangon, Ivrea

Equo canone bloccato?

L'equo canone aumenta del 15,45 per cento (o anche soltanto dell'8,24 per cento, a seconda dei tipi di affitto, soggetti o non soggetti a proroga). E già si leva un coro di proteste, come se si trattasse di un aumento ingiustificato ed esoso e non invece di un parziale adeguamento all'indice Istat del costo vita. Nel corso dell'anno infatti l'inflazione è stata del 20,6 per cento e sarebbe quindi giusto che gli affitti, come del resto tutti gli altri prezzi o costi, fossero adeguati di altrettanto; invece vengono adeguati soltanto per due terzi circa e nemmeno in tutti i casi (con un'ulteriore ingiustizia quindi e discriminazione a danno dei proprietari, il che dovrebbe anche essere incostituzionale).

Eppure si comincia a rumoreggiare e i giornali danno spazio a queste lamentele. Di questo passo non mi stupirei che un giorno o l'altro qualche politico demagogo e qualche governo altrettanto demagogo arrivasse a decretare il «blocco dell'equo canone», dimenticando l'enorme danno che fece al nostro patrimonio immobiliare il blocco dei fitti e di quanto danno fece lo stesso equo canone. Continuiamo a punire chi costruisce o possiede case chiamandolo speculatore o sfruttatore e tartassandolo con imposte varie. Ma poi chi è senza casa, vada a farsi il nido sugli alberi, invece di fare il corteo per avere la casa che la demagogia ha impedito di costruire.

Lettera firmata - Torino

Tre mogli nell'aldilà

Sono piuttosto ignorante di cose di religione. Ho sentito (oppure ho letto, non ricordo bene) che nel mondo dell'aldilà si riformano le famiglie, tali e quali sulla Terra. Io sono sposato per la terza volta, le prime due mogli sono morte. Ci ritroveremo tutti assieme? In tale caso, come si comporteranno tre mogli con un marito solo? Il dubbio mi tormenta, non vorrei che anche nel mondo dei più dovessimo assistere a qualche scenata. Scusa se, per motivi evidenti, mi firmo soltanto con le iniziali. Grazie se troverai qualche teologo che mi risponde.

l. p., Chieri

Il Re e l'armistizio

Gli inserti dei fac-simile d'epoca del mercoledì sono sempre molto interessanti. Molto utile è quello de «La Stampa» del 9 settembre 1943 con la drammatica comunicazione dell'armistizio. Si può fare qualche osservazione al commento. E' indubbio che vi fu confusione ed impreparazione per un passo così importante. Sin dalla fine d'agosto, com'è stato fatto notare da certe fonti storiche, si nota un generale italiano che fornisce agli Alleati, per quel momento ancora nemici, notizie sulle fortificazioni militari e sulla dislocazione delle forze italiane.

Si insiste sull'abbandono della capitale da parte del re e del governo. Certo, si poteva agire con maggior tempestività; tanto per citare un caso, avvertire i capi della comunità israelitica affinché mettessero in salvo i loro correligionari; si sarebbe evitata la faccenda dei 50 kg d'oro, faticosamente e prontamente raccolto, e della non mantenuta promessa da parte germanica. Il sovrano, tuttavia, avrebbe fatto bene a lasciarsi catturare dai tedeschi? Nel giro di pochi giorni — è una tesi avanzata da molti storici — la sua voce si sarebbe sentita per rinnegare l'armistizio e proseguire la guerra.

Le terre in cui si recò, i soldati che fece riorganizzare, le popolazioni che visitò non erano italiani? A parte il re di Norvegia che lasciò la sua patria combattendo, non si allontanarono dalle rispettive sedi i Presidenti di molte repubbliche, i sovrani d'Olanda e d'altri Stati? La famiglia reale inglese non aveva, forse, già tutto predisposto, in caso d'invasione, per un trasferimento in Canada? Storicamente, occorrerebbe ridimensionare, almeno un poco, la questione della «fuga di Pescara» senza dimenticare che il Principe Umberto avrebbe voluto ritornare a Roma, ma ne fu dissuaso. Lo testimonia pure il libro del col. Marchesi: «Come siamo arrivati a Brindisi» edito, anni fa, da Bompiani.

Teresio Raineri
Pinerolo (To)

Vive a la «granda»!

Na vòlta, quand ij sòld a j'ero scars,
as contentavo 'd pòch, mej che gnente...
risparmié për la veciaja a l'era 'l crussi
sensa fé fiusa sj'àutri, sensa pretende.
Ij nòstri vej a l'han sercà 'd mostrene
che për vive con na giusta economìa
a venta fé d'arnunsie për vansé,
seguend l'esempi dla savia furmìa...
Ancheuj, për tanti, tut a l'é cambià...
'l benesse a l'é lì, a portà 'd man
spendoma com le siale e sperperoma
sensa pensé al futur, al nòst doman...
Arcara la benzina, ma le stra a son angorgà
as fà pa a meno dl'auto përr andé, për vni,
la carn a l'é la cotlëtta pì costosa
e pa 'l tòch econòmich dël bujì...
A le vacanse tuti a l'han drit,
a son pijà d'assàut el mar e la montagna
e che 'l leugh a sia 'l mej, sofisticà,
dëspresiand ij pra e la campagna.
Pa mal vive parèj! Quante pretèise,
pòchi pensé, scars ij sacrifissi,
ij sòld ch'a intro così a van
e a la «granda» sodisfoma ij nòstri vissi!

Giuseppina Fagnano Gonella, Torino

Disegno di ElleKappa da Il Manifesto

e dal 24 luglio ....

saldi saldi saldi

Comunicazione effettuata secondo la legge 80 del 19-3-80

sempre scegliendo liberamente

FACIT mercato della confezione

Via M. Pietà 3
Via Viotti 1

Via Nizza 368
C.so Spezia 22

C.so Vigevano 26
C.so Botta (Ivrea)

Settimana drammatica l'indice ha perso il 20%

TORINO — Si chiude con la riunione di oggi una delle settimane più drammatiche per la Borsa. L'indice ha perso in una settimana quasi il 20% e si è ritornati così sui livelli dell'anno scorso come prezzi.

La riunione odierna era iniziata su basi ancora deboli che ricalcavano le chiusure della giornata precedente tuttavia si notava sin dalle fasi iniziali un assorbimento maggiore di quello che si era avuto ieri. A circa metà seduta il denaro timidamente ha fatto la sua ricomparsa. Prima indirizzandosi sui titoli patrimoniali, assicurativi e finanziari in particolare, e poi toccando anche i valori industriali. Si è terminato così in un clima lievemente più disteso ma che comunque lascia ancora molto a desiderare in quanto anche oggi si è avuta come consuntivo una perdita, comunque molto contenuta rispetto a quelle precedenti. Ci sono stati tuttavia dei titoli che hanno registrato flessioni notevoli come le Sai pro rata —11%, le Sai privilegio —10%, le Latina ordinarie —16%.

Qualche titolo si è messo in controtendenza: le Centrale registrano un recupero del 10%, le Toro ordinarie migliorano del 7,50, le Montedison del 2,30 e le Nai del 7,38. Nei valori locali invece la tendenza è rimasta ancora prevalentemente negativa anche se si sono avuti lievi miglioramenti per le Torino Nord e per le Florio. Nel reddito fisso l'attività si mantiene su livelli abbastanza discreti con variazioni di prezzo molto contenute.

Fixing: Fiat pr. 1212; Fiat ord. 1595.

MILANO

Ribasso senza argini. La settimana operativa si è conclusa senza un minimo accenno di risveglio, o per lo meno di resistenza. I modesti interventi difensivi, i «paracadute» non hanno funzionato e il risparmiatore si è ben guardato in questi giorni di entrare in Borsa in una fase critica come l'attuale. Indubbiamente prima o poi ci sarà una reazione positiva, ma la risalita non ha ancora dato prova di voler iniziare il cammino.

Oggi il solito indice generale di Borsa è sceso alle 11,20 del 2,50%. Le perdite in complesso sono state più contenute della vigilia, ma si sono aggiunte alle precedenti, portando così la quota sempre più in basso.

La Franco Tosi e le Anic sono state rinviate in chiusura per eccesso di ribasso. Solo nel dopolistino si è registrato qualche recupero sulle Montedison, Ifi e Fiat, mentre le Ciga scendevano a 9300 e la Centrale a 4450, per poi risalire nelle ultime battute a 4600 lire.

La Italmobiliare è stata quotata 95.000 lire, e la Mediobanca 90.000. Questi sono i prezzi più bassi registrati. Il reddito fisso ha presentato un andamento più equilibrato ma sempre fondamentalmente calmo.

FIXING — Generali 101.600 101.800; Fiat 1550 1580, pr. 1180 1190; Montedison 150 155 154 153; Viscosa 700; Olivetti 2830, pr. 2390; Toro 30.800; Sai 17.750; Ifi pr. 2850 3000.

Ecco le quotazioni:

Abeille 48.000; Aedes 6150; Alleanza 36.600; Anic 3730; Bastogi 299; B. Roma 59.210; B.I.I. ord. 740; Breda 2635; Burgo ord. 7300; Burgo priv. 7300; Cantoni 7750; C. Erba ord. 5700.

Cementir 2770; Ciga 9550; Cir 9200; Coge 1950; Comit 53.900; C. Ass. Milano ord. 15.100; C. Ass. Milano priv. 14.000; C. Toro ord. 30.000; C. Toro priv. 23.650; Cond. Acqua 196; Credit 7250; Cucirini 2980; De Ferrari 2800; Eridania 14.000; Fiat ord. 1550; Fiat priv. 1160.

Generalfin 1080; Generali 101.600; Gilardini 4550; Gim 3790; Ifi priv. 2850; Ifil 4430; Imm. Roma 1550; Iniziativa 32.950; Interbanca 23.000; Invest 3250; Italcementi 28.000.

Italgas 899; Italia Ass. 18.520; La Centrale 4460; L'Ausiliare 6800; Lepetit or. 34.800; Lepetit pr. 33.500; Linificio 2000; Magneti M. 700; Mediobanca 90.000; Mira Lanza 15.910; Mondadori pr. 5280; Montedison 150.

N.A.I. 159; Olivetti or. 2630; Olivetti pr. 2390; Pacchetti 112; Pertusola 1128; Perlier 7580; Pierrel 945; Pirelli e C. 2750; Pirelli Spa 1590; Ras 87.200; Rinascente or. 236; Rinascente pr. 208.

Saffa 5800; Sai 17.750; Silos 3900; Standa 2000; Viscosa or. 679; Viscosa pr. 700; Westinghouse 18.200.

Per un dollaro 1217 lire

ROMA — Leggero apprezzamento del dollaro su tutte le valute, compresa la lira, ad apertura dei cambi. Il rapporto lira-dollaro è infatti salito a 1216-1217 lire contro le 1214 lire di ieri. Analogo andamento, sugli altri mercati europei.

La valuta statunitense ha aperto a 2,460 marchi contro 2,4445 della chiusura di ieri a Londra. Un rafforzamento più cospicuo si registra nei confronti del franco svizzero, con valori di 2,1135 franchi contro 2,1052 precedenti, nonché del franco francese, rispetto al quale la valuta statunitense viene trattata stamane a 5,8220 franchi contro 5,1825 di ieri.

La sterlina ha ceduto leggermente e quota 1,8525 dollari

LE AZIONI A TORINO

Titoli	23-7	24-7
ALIMENTARI		
Alivar	2900	2900
Eridania	14300	14300
Florio	350	355
Imm. Agr. Vitt.	17800	17800
Romana Zuccheri	—	—
ASSICURATIVI		
C. Ass. Mi ord.	14500	14500
C. Ass. Mi priv.	14900	14900
Comp. Latina ord.	1285	1070
Comp. Latina priv.	1100	1020
Generali	102000	102500
RAS	85000	87500
SAI	17800	17800
Toro Ass. ord.	29995	28500
Toro Ass. priv.	22000	23850
BANCARI		
B. Comm. Italiana	58000	58000
Banco di Roma	58000	60000
Credito Italiano	7550	7550
Interbanca priv.	22500	22500
Mediobanca	89500	93000
CARTARI - EDITOR.		
Burgo ord.	6950	7300
Burgo priv.	7200	7200
Cart. Ital. Riunite	127	123
CEMENTI - CERAMICHE		
Pozzi Ginori ord.	90	90
Pozzi Ginori risp.	200	200
Eternit ord.	850	850

Titoli	23-7	24-7
Eternit pref.	800	800
Unicem	15600	15000
CHIMICI		
Anic	N.R.	N.R.
Italgas	970	970
Liquigas ord.	—	—
Liquigas priv.	—	—
Liquigas risp.	—	—
Mira Lanza	16400	16400
Montedison	153	155
Paramatti	1950	1880
Pierrel	1000	1000
Rumianca	—	—
Saffa ord.	5800	5800
Saffa risp.	6050	6050
SAIAG	1370	1380
Schiapparelli	1450	1435
COMMERCIO		
Rinascente ord.	240	240
Rinascente priv.	230	230
Silos Genova	4100	3940
COMUNICAZIONI		
Alitalia priv.	1450	1450
Autostr. To-Mi	3700	3790
Italcable	8600	8600
NAI	149	160
SIP	1000	1000
Torino Nord	36	37
ELETTROTEC.		
M. Marelli	715	715
E. Marelli	—	—

Titoli	23-7	24-7
FINANZIARI		
Bastogi IRBS	316	296
Borgosesia ord.	6050	6050
Borgosesia risp.	4590	4600
Centrale	4450	4400
Finsider	60	60
GIM	3900	3900
IFI priv.	3080	3030
IFIL	4400	4000
Invest	3500	3500
Mittel	1650	1600
Fiscambi	3490	3200
Pirelli & C.	3000	3000
Pirelli S.p.A.	1620	1600
SAROM	3200	3200
SME	2990	2990
SMI	3400	3400
SIFA	1000	1000
STET	990	990
IMMOBILIARI		
B.I.I. ord.	760	760
B.I.I. priv.	730	730
Condotte Acque	210	190
Fer-Co	325	305
Gen. Imm. Sogene	1630	1550
I.P.I.	2450	2400
ISVIM	26000	25000
Risan. Napoli	12000	11500
MECCANICI - AUTOM.		
Castagnetti	1150	1150
FIAT ord.	1570	—
FIAT priv.	1185	—

Titoli	23-7	24-7
Gilardini	4600	4590
Graziano	1860	1880
Olivetti ord.	2850	2850
Olivetti priv.	2480	2550
Westinghouse	20500	19000
MINERARI ED ESTRATTIVI		
Dalmine	235	235
Fornara	380	380
Italsider	260	260
Talco Grafite	29990	29990
TESSILI		
Cantoni	8400	8400
Fisac	8400	8400
Snia Visc. ord.	700	700
Snia Visc. priv.	730	730
DIVERSI		
Acque Potabili	2650	2650
CIGA	10100	9100
CIR	10700	10300
Pacchetti	128	128
OBBLIG. CONVERTIBILI		
B.I.I. 7% 73/88	—	—
GIM 6% 73/88	—	—
M.C. Er. 7% 73/88	240	240
M.S. Via. 7% 73/88	—	—
M.S. Spir. 7% 73/88	560	560
M. Mont. 7% 73/88	70	70
M. Oliv. 12% 78/88	280	280
Mot. Ital. 6% 73/88	—	—
Mira L. 12% 77/82	110	110
IRI Stet 7% 73/88	80	80

REDDITO FISSO A TORINO

Titoli	23-7	24-7
VALORI DI STATO		
Rendita 5%	39	39
Edil. Scol. 5,50% 68	83	83
» » 5,50% 69	82	82
» » 6% 70	78	78
» » 6% 71	70	70
» » 6% 72	72	72
» » 9% 75/90	76	76
» » 9% 76/91	75	75
» » 10% 77/87	83	83
C. Cr. Tes. 1/6/80	—	—
» » » 1/9/80	—	—
» » » 1/12/80	—	—
» » » 1/3/81	—	—
» » » 1/7/81	—	—
» » » 1/5/82	97 60	97
» » » 1/7/82	98 90	98 40
S.T.N 5,50% 1982	90 50	90 50
B.T.O. 10% 1981	—	—
» 12% 1982 I	97	97 00
» 12% 1982 II	94 40	95 00
» 12% 1983	86	86
» 12% 1984 I	85 25	85 25
» 12% 1984 II	84	84
» 12% 1987	83	83
OBBLIGAZIONI		
Enel 6% '66 II	70	70
» » '69 II	60 50	60 50
» 7% '73	51 50	51 50
Enel '74 indicizz.	—	—
» 10% '75 II	89 20	89 20
» '77 ind. II	123	123
» 12% '78 I	82	82
» 12% '78 II	79 80	79 80
I.R.I. 6% '64	88 50	88 50
I.R.I. 6% '65	83	83
Autostrade 6% '66 I	62	62
» 6% '69	57	56
» 7% '72	62	62
OO.PP. 6%	42	42
» 7%	43 20	43 20
» 6% Auto '75	47	47
» Int. St.6% IV	57	57
» Int. St.7% IV	55	55
» Anas 6% 66	43 50	41 50
» » 7% 72 I	44 10	44 10
» Autostr. 7% II	46	46
FF.SS. 6% '66 I	66	66
» 6% '67	62	62

Titoli	23-7	24-7
» 7% '72 II	56	56
A.F.S. 7% '70	54	54
» 10% '75 II	88	88
P.S.Agr. 6% Sp VIII	61	61
» 7% II	51	51
ICIPU vent. 6%	62	62
» » 7% I	53 50	53 50
Iri XXVI 6%	67 10	67
» XXIX 7%	63	63
» XXXIII 7%	68	68
» XXXVIII 7%	50	50
» XLII 6%	49 50	49 50
» II. 10%	68 50	68 50
Iveimer 7% '71 XIX	67	67
» 6% XIII	90	90
Torino Aem 5,50% 60	78	78
» » 5,50% 62	78	78
S. Paolo 5%	85	85
» » 5% com.	58	58
S. Paolo 6%	52	52
» » 7%	79 50	79 50
» » 9%	84 50	84 50
» O.P. 6% ex 5%	47	47
» » 6%	50	50
» » 7%	68	68
» » 9%	78	78
Banco Napoli 6%	60	60
Cr. F. Sicilia 6%	—	—
Cr. I. Sar. 6% '69	87 50	87 50
» » 7% '70	73 50	73 50
C. R. PP.LL. 6%	46	46
M. Paschi 6%	95	95
F. Piem. V.A. 6%	50	50
Fiat 5,50% '60	—	—
Olivetti 5,50% '62 II	68	68
Catini 5,50% '62	—	—
Viscosa 6% '64	86	86
Rumianca 5,50 '62	—	—
Città Milano 10% '75	77	78 50
RIV 5,50%	59	59
Lancia 5,50% '62	—	—
Tor.-Sav. 5,50%	—	—
OBBLIG. CONVERTIBILI		
M. Olivetti 12%	312	312
M. Sip 7%	70	70
M. Viscosa 7%	—	—
Liquigas 7,50% '70	—	—
Iri Stet 7% 73/88	74 50	74 50
S. Paolo R. 12%	166	166

In cerca di finanziamenti per non ridimensionare il programma

Asti: il Palio cambia sponsor?

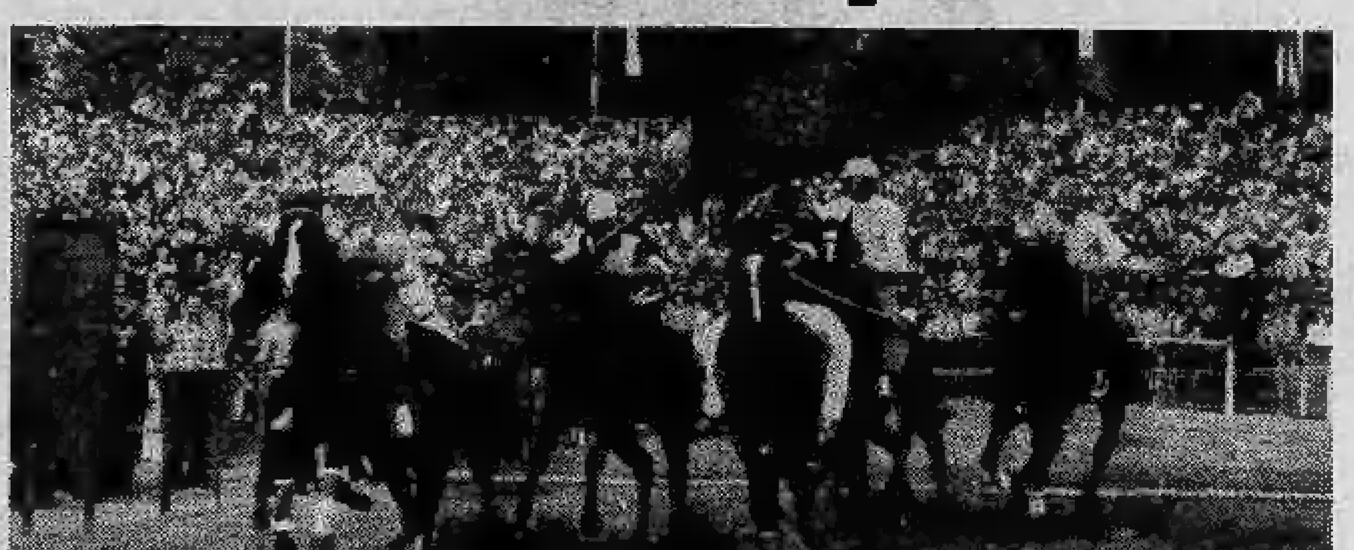

ASTI — Il Palio di quest'anno, in programma per il 20 settembre, si correrà come sempre in nome di San Secondo, patrono della città, ma in questi giorni è a San Paolo che sono indirizzate le maggiori attenzioni, e forse anche le preghiere, degli organizzatori.

Di spirituale, nonostante il coinvolgimento delle due celestiali figure, c'è poco: semplicemente, il Consiglio del Palio — l'organismo, presieduto dal sindaco, che cura in ogni dettaglio l'allestimento della storica manifestazione — spera in una sponsorizzazione del Palio '81 da parte dell'Istituto Bancario San Paolo di Torino, unica alternativa — a quanto pare — ad un'edizione in tono minore.

Si tratta di cifre piccole; anzi infime se paragonate ai numeri a nove zeri cui ci hanno ormai abituato persino i bilanci dei Comuni minori; ma poiché in questo caso a rispondere di eventuali passivi sono chiamati in solido i vari componenti del Consiglio del Palio, e non l'ente pubblico, l'economicità di gestione è non solo auspicata ma considerata un imperativo categorico.

A monte dell'intera questione sta l'impossibilità della Cassa di Risparmio di Asti, impegnata a risanare un suo «buco» di alcune decine di miliardi, a elargire alla manifestazione il tradizionale contributo annuo.

Pertanto all'ultimo Consiglio del Palio s'è cercato di correre ai ripari aumentando il prezzo del biglietto per tutti e tre gli ordini di posti (tribune centrali coperte, tribune ordinarie scoperte, parterre) e presentando un bilancio preventivo che punta ad un notevole contenimento dei costi tramite la soppressione di 3 delle 9 tribune ordinarie e la trasformazione delle tre tribune centrali in tribune scoperte. Grazie a questa «politica della lesina» il Palio 1981, per cui si prevedono 236 milioni di entrate, dovrebbe registrare uscite per 243 milioni, con un passivo dunque di soli 7 milioni.

Tutti i consiglieri hanno dato il proprio *placet* al «bilancio striminzito», ritenendolo il male minore di fronte al rischio di indebitamenti assai più pesanti; ma l'hanno dato a malincuore, sottolineando il pericolo che il Palio «*in tono ridotto*» finisca per diventare un Palio «*mal ridotto*», e confidando nell'intervento *in extremis* di un qualche gruppo economico che possa rimpiazzare il contributo della Cassa di Risparmio e permettere alla storica competizione di mantenere sotto ogni aspetto il tono degli anni passati.

A questo proposito il sindaco ha lasciato un margine alla speranza comunicando d'essere in contatto con l'Istituto San Paolo, il quale starebbe esaminando la possibilità di sponsorizzare la manifestazione.

«*Senza voler drammatizzare, credo che il Palio di Asti riceverebbe un brutto e immeritato colpo da un eventuale ridimensionamento*», afferma Francesco Argirò, direttore dell'Ente Provinciale Turismo e membro del Consiglio del Palio; «*e comunque non sarà possibile evitarlo dovremo fare di tutto affinché non diventi la norma ma resti un fatto legato alle contingenze economiche di quest'anno; certo è che il Palio, pur godendo da alcuni anni di attenzioni e contributi notevoli da parte della Regione, continua ad essere preso un po' sottogamba rispetto ad altre manifestazioni*».

Quest'ultima affermazione di Argirò è volutamente generica, ma sembra di potervi cogliere un riferimento al cartellone teatrale «Asti Teatro 3», in corso di svolgimento attualmente in città. Organizzata dall'assessorato alla cultura di Asti in collaborazione con il Teatro Stabile di Torino, quest'anno la rassegna beneficia infatti di un contributo regionale di ben 280 milioni (più altri 110 milioni destinati all'acquisto di una tribuna da circa 700 posti) pur attirando un pubblico quantitativamente modesto.

Il Palio invece, che ogni anno richiama oltre 40.000 persone ed ha alle spalle una tradizione di oltre sette secoli (la prima edizione di cui si ha notizia risale al 1275) non riceverà dalla Regione che 82 milioni e 500 mila lire.

Luigi Fiorio

Palermo: rapinati 770 milioni

Assalto al treno ferroviere ferito

PALERMO — Una decina di banditi ha assalito questa mattina un treno nella stazione di Ficarazzelli, a otto chilometri da Palermo, impossessandosi di sei sacchi postali contenenti valori, plichi assicurati e raccomandate. Durante la rapina un bandito ha sparato un colpo di pistola, ferendo al fianco sinistro il capostazione Gaetano Palmeri di 46 anni.

L'episodio è accaduto questa mattina pochi minuti dopo le 6: i rapinatori sono quindi fuggiti su alcune automobili in direzione di Palermo.

Il treno assaltato è il locale 9946 Palermo-Cefalù, partito dalla stazione centrale di Palermo con due minuti di ritardo alle 5,53 e arrivato alla stazione di Ficarazzelli undici minuti dopo.

Appena il convoglio si è fermato sono entrati in azione i banditi, quasi tutti armati, che hanno immobilizzato il capostazione e gli unici quattro passeggeri in attesa sulla banchina della stazione, il capotreno e i due impiegati del vagone postale, costringendo tutti, sotto la minaccia delle pistole, ad entrare in una stanza della stazione e a sdraiarsi sul pavimento. Il capostazione Gaetano Palmeri ha avuto una reazione e si è messo a discutere vivacemente con uno dei banditi al quale è sfuggito un colpo di pistola. Palmeri, ferito al fianco, si è accasciato perdendo molto sangue.

I rapinatori a questo punto hanno affrettato la conclusione dell'operazione: presi i sei sacchi sigillati dal vagone postale, sono fuggiti con automobili e motociclette di grossa cilindrata. Una di queste macchine (una Fiat 124 di colore grigio) e una motocicletta sono state abbandonate poco dopo in via Messina Marine, alle porte di Palermo, e trovate dalla polizia.

Nessuna delle persone che hanno assistito alla rapina ha saputo precisare il numero esatto dei banditi e su quanti e quali mezzi sono poi fuggiti, essendo tutti rimasti ancora per qualche minuto all'interno della sala dove erano stati chiusi.

Il bottino della rapina ammonta a 770 milioni di lire, di cui 600 in contante.

Autista muore nel tamponamento fra due camion

VOGHERA — *(e.g.)* Un autista di camion, Giorgio Musso, 55 anni, abitante a Villanova d'Asti, ha perso la vita in un tamponamento alle 7,10 di stamane sull'autostrada Torino-Piacenza in territorio di Casteggio. Alla guida del proprio autotreno carico di rotoli di lamiera, mentre procedeva verso Piacenza, è finito contro un altro autotreno di Torino che lo precedeva a velocità ridotta.

Nello schianto la cabina di guida dell'autotreno investitore si è ridotta ad un ammasso di rottami e il Musso è morto schiacciato.

STAMPA SERA

Temperatura: ore 13 a Torino: +23 - Ieri max +22 - min +16

SITUAZIONE: una perturbazione proveniente dalla Francia si muove verso Sud-Est. TEMPO PREVISTO: nuvoloso o molto nuvoloso con precipitazioni, che sul settore orientale del Nord Italia saranno estese e persistenti. TEMPERATURA: in diminuzione. VENTI: moderati con rinforzi sul versante occidentale. MARI: mossi.

In Italia		
Bolzano	+15	+29
Verona	+16	+27
Milano	+18	+24
Firenze	+14	+29
Bologna	+16	+28
Roma	+17	+27
Napoli	+15	+29
Reggio C.	+18	+29
Palermo	+22	+28
[illegible]	[illegible]	[illegible]
[illegible]	[illegible]	[illegible]
[illegible]	[illegible]	[illegible]
[illegible]	[illegible]	[illegible]
[illegible]	[illegible]	[illegible]
[illegible]	[illegible]	[illegible]

all'estero		
Atene	+25	+34
Beirut	+22	+28
Belgrado	+12	+27
Berlino	+15	+22
Bruxelles	+12	+16
Il Cairo	+23	+35
Ginevra	+14	+24
Helsinki	+14	+18
Lisbona	+17	+35
Londra	+14	+19
Madrid	+18	+34
Montreal	+20	+26
Mosca	+23	+34
New York	+23	+32
Parigi	+16	+21
Stoccolma	+13	+20
Sydney	+12	+19
Tokyo	+25	+32
Vienna	+13	+23

Daily news round up from

DAILY EXPRESS
THE VOICE OF BRITAIN

24 JULY

● PREMIER MARGARET THATCHER RALLIES COLD-FEET TORIES BY SAYING: «IT'S NOW OR NEVER AND WE MUST GO THROUGH WITH IT». THE ECONOMY WILL PICK UP NEXT YEAR, SHE FORECAST — BUT MEANWHILE THERE WILL BE NO PHONEY BOOM BY PUBLIC SPENDING. «I STILL BELIEVE WE WILL BE SUCCESSFUL IF OUR ECONOMIC AND OTHER POLICIES», SHE TOLD TORY BACKBENCH MPS IN THE END OF HER TERM SPEECH IN THE COMONS.

● PAGE THREE FEATURES THE «PICTURE OF THE EGIPHEIS» BRYAN ORGAN'S PORTRAIT OF LADY DIANA. AWAY FROM THE DREAMLAND OF FAIRYLAND PRINCESS AND PRINCESSES IS PAGE FIVE WITH POLICE TESTING NEW ANTI-RIOT GEAR, INCLUDING A FLAMEPROOF SUIT THAT WILL WITHSTAND FIRE BOMBS. WILLIAM HICKEY, PUTTING A SPARKLE IN YOUR DAY, SAYS THAT OLD GEORGE SPENCER, 77, ACCORDING OT LEGEND WAS OSTRACISE DBY OTHER MEMBERS OF LADY DIANA'S FAMILY AFTER RHIS 1962 DIVORCE FROM HIS FIRST WIFE, AMERICA BARNARA BLUEMENTHAL. THE CENTRE PAGE SPREAD TELLS ALL READERS OF THE DELIGHTS IN STORE FOR «THE WEDDING». NO MAN WILL WISH TO MISS THE PAGE WITH THE NES THAT THE HATE FIGHT FOR; 5 MILLION A BETWEEN LARRY HOLMS AND GERRY COONEY A THE GREAT WHITE HOPE — IS ON, AND THE WAR OF WORDS STARTS.

Aperçu quotidien des nouvelles de

nice-matin

24 JUILLET

● LOURDES — L'EGLISE CATHOLIQUE A VECU PENDANT UNE SEMAINE, DU 16 AU 23 JUILLET, UNE VERITABLE FETE, LE 42EME CONGRES EUCHARISTIQUE INTERNATIONAL, REUNI SUR LE THEME «JESUS-CHRIST, PAIN ROMPU POUR UN MONDE NOUVEAU», A REUNI DES REPRESENTANTS DE PLUS DE 80 PAYS, UNIS DANS LA PRIERE ET LE FERME DESIR DE FAIRE NAITRE UN MONDE PLUS HUMAIN ET PLUS FRATERNEL.

● PARIS — LE CONSEIL DES MINISTRES A OFFICIELLEMENT NOMME M. JACQUES BOUTET, CONSEILLER D'ETAT, P.D.G. DE T.F.1. ET M. PIERRE DESGRAUPES «HOMME DE TELEVISION», P.D.G. D'ANTENNE 2. PAR AILLEURS, LE GOUVERNEMENT A DECIDE D'AIDER LE LIBAN A RENFORCER SON ARMEE.

● PARIS — ON TRAVAILLE FEBRILEMENT DANS LES ATELIERS DE COUTURE POUR METTRE LA DERNIERE TOUCHE AUX COLLECTIONS D'HIVER QUI SERONT PRESENTEES A PARTIR DE LUNDI PAR LES CREATEURS PARISIENS. LA TENDANCE SEMBLE PROMETTEUSE; LES TISSUS ET NOTAMMENT LES LAINAGES N'ONT JAMAIS ETE AUSSI BEAUX, L'IMAGINATION AUSSI DEBORDANTE, LES DETAILS AUSSI RAFFINES.

● MARSEILLE — TROIS HOMMES DU SERVICE D'ACTION CIVIQUE ONT ETE INCULPES HIER, DANS LE CADRE DE LA TUERIE D'AURIOL (6 MORTS). JEAN-BRUNO FINOCHIETTI, LIONEL COLLARD ET JEAN MARIA SONT ACCUSES D'HOMICIDES VOLONTAIRES AVEC PREMEDITATION, ARRESTATION ET SEQUESTRATION DE PERSONNES, DESTRUCTION DE BIENS IMMOBILIERS ET D'OBJETS.

Dagelijkse lijst van notities van

De Telegraaf

24 JULIE

● ER ZIJN PLOTSELING GROTE PROBLEMEN BIJ DE TOTSTANDKOMING VAN EEN KABINET VAN CDA, PVDA EN D'66. HET CDA WIL TOCH WEER OPNIEUW GAAN ONDERHANDELEN OVER HET SOCIAAL-ECONOMISCH BELEID, DEFENSIE EN HET SUPERMINISTERIE VAN SOCIALE ZAKEN DAT WAS BESTEMD VOOR PVDALEIDER DEN UYL. DE KABINETSINFORMATEURS LUBBERS (CDA) EN VAN THIJN (PVDA) ZIJN ERG BOOS OP HET CDA.

● VERONTWAARDIGDE BOEREN IN WOENSDRECHT DIE BEZWAAR MENEN TE MOETEN MAKEN TEGEN DE KOMST VAN 140 ZIGEUNERS NAAR EEN TERREIN DAT DOOR DEZE GEMEENTE IS AANGEWEZEN, HEBBEN DAT TERREIN ONDER DE GIER GEZET. ZIJ WILLEN OOK EEN KORT GEDING AANSPANNEN.

● NAVO-SECRETARIS JOSEPH LUNS WORDT VERZOCHT IN ANTILLEN OP HET MATJE TE VERSCHIJNEN. EEN ONDERZOEKCOMMISSIE UIT HET ANTILLIAANSE PARLEMENT WIL N.L. MEER WETEN OVER ONREGELMATIGHEDEN BIJ DE GEPLANDE INTRODUCTIE VAN EEN NIEUWE GOUDEN MUNT VOOR DE ANTILLEN. DE ZOON VAN LUNS IS EEN VAN DE DIRECTEUREN VAN DE FIRMA DIE DE MUNT IN OMLOOP WILDE BRENGEN. LUNS JR. HAD VAN LUNS SR. INTRODUCTIEBRIEVEN MEEGEKREGEN OP OFFICIEEL NAVO-PAPIER.

Blick durch die Tagesnachrichten von

Bild Bild Bild

24 JULY

● TINA O. ZURUECK ZU IHREM RUSSEN — ZWEI JAHRE NACH IHRER SCHEIDUNG IST TINA ONASSIS ZU IHREM RUSSEN SERGEJ KAUSOW ZURUECKGEKEHRT. SCHON VORHER HATTEN SICH DIE BEIDEN MEHRFACH HEIMLICH GETROFFEN. JETZT VERBRINGEN SIE EINEN LIEBESURLAUB IN KALIFORNIEN.

● KRANKSEIN WIRD TEURER — PATIENTEN SOLLEN KUENFTIG AN DEN KRANKENKOSTEN BETEILIGT WERDEN, DAMIT DIE KRANKENKASSENBEITRAEGE NICHT ALLZU SEHR ERHOEHT WERDEN MUESSEN. AUCH VIELE LEISTUNGEN WERDEN EINGESCHRAENKT. Z. B. SOLLEN DIE VERSICHERTEN MEDIKAMENTE GEGEN LEICHTE ERKRANKUNGEN SELBST BEZAHLEN. EINE NEUE BRILLE SOLL ES NUR NOCH ALLE DREI JAHRE GEBEN.

● BUNDESLIGA-STAR FESTGENOMMEN — MORGENS UM 4.00 KLINGELTEN ZWEI POLIZISTEN BEIM BUNDESLIGA-SPIELER ROLF BLAU IN BOCHUM, NAHMEN IHN MIT ZUR WACHE, BRACHTEN IHN IN DIE ZELLE. GRUND: WEGEN EINES TRAININGSLAGERS HATTE ER ZWEI TERMINE ALS ZEUGE VOR GERICHT SCHRIFTLICH ABGESAGT.

● NEUE PILLE MACHT BIS ZU 30 JAHRE JUENGER — AMERIKANISCHE WISSENSCHAFTLER HABEN EINE PILLE ERFUNDEN, DIE BIS ZU 30 JAHRE JUENGER MACHT. DER BERUEHMTE DIAET-PROFESSOR DR. ATKINS BESCHREIBT SIE SO: «FALTEN VERSCHWINDEN AUS DEM GESICHT, DIE HAUT SIEHT VIEL FISCHER AUS».